

2025

DONG-A UNIVERSITY

수시모집요강



# 열린 미래 꿈이 있는 대학 동아대학교

1946년 개교

부산을 대표하는 사학으로서

찬란한 78년의 전통과 25만 동문을 배출한 저력으로

여러분들의 꿈을 현실로 만들어드리겠습니다.

당신의 새로운 시작을 동아대학교가 함께 합니다.





# 글로벌대학 30 2기 예비지정

## We Make Your History

### CONTENTS

#### DONG-A POWER

- 04 연혁
- 05 국책사업
- 06 의과대학
- 07 법학전문대학원

#### DONG-A CAMPUS

- 08 송학캠퍼스
- 09 부민캠퍼스 / 구덕캠퍼스

#### DONG-A MAJOR GUIDE

- 10 석당인재학부
- 11 자유전공학부 / 의예과
- 12 진로분야별 연계 학과

#### DONG-A PROGRAM

- 14 평생지도교수제 / 진로개발센터  
동아 DAU·M 인재양성프로그램
- 16 취·창업
- 18 취업후기

#### DONG-A GLOBAL

- 20 국제교류

#### DONG-A TOGETHER

- 22 동아리
- 23 봉사활동

#### DONG-A BENEFIT

- 24 장학금
- 25 기숙사
- 26 석당박물관 / 석당미술관
- 27 전형안내
- 28 I. 공통사항
- 42 II. 학생부종합 전형
- 64 III. 학생부교과 전형
- 71 IV. 실기/실적 전형
- 85 V. 전형 세부안내 및 제출서류 양식
- 89 VI. 대학생활 안내



# 동아, 건학 80년을 넘어 미래 100년으로 나아가다

## 1946 율름의 기록 >>



'동아학숙'이라는 이름으로 부산시 동구 수정동에서 개교

## 1950 역사의 서막 >>



- 1951. 10. 05. 동대신동으로 교사 이전
- 1958. 10. 01. 대학원 개원
- 1959. 02. 26. 종합대학교 (4개대학, 16개학과) 승격인가
- 1966. 04. 06. 학교법인 동아대학교를 학교법인 동아학숙으로 개편
- 1979. 04. 18. 공과대학(사하구 하단동) 신축, 송학캠퍼스로 이전

## 1980 탄탄한 자리매김 >>



- 1983. 09. 08. 예술대학 설치
- 1986. 11. 06. 의과대학 설치
- 1990. 03. 26. 부속병원 준공 및 개원
- 1999. 02. 12. 산학협력관 준공

## 2015 거침없이 세계로 <<



- 2015. 03. 01. 예술대학 송학캠퍼스 신축 이전
- 2015. 07. 01. 석당 글로벌하우스 (외국인 유학생 기숙사) 준공
- 2016. 02. 19. 송학캠퍼스 한림생활관 송학 2관 준공
- 2021. 02. 03. 구덕캠퍼스 교육동 준공
- 2021. 03. 01. 국제대학, 컴퓨터·시공학부 설립

## 2006 창의적 역량 요람터 <<



- 2008. 09. 02. 법학전문대학원 설치인가 (지방 사립대학 최대 규모)
- 2012. 06. 26. 부민캠퍼스 국제관 개관, 부민캠퍼스 완공
- 2012. 07. 10. 송학캠퍼스 창업관 개관

## 2002 발전, 확장 의 시기 <<



- 2002. 06. 19. 송학캠퍼스 한림생활관 준공
- 2004. 03. 16. 재단법인 동아대학교 산학협력단 설치

## 2024 전진의 순간, 오늘과 내일 >>



### 2024. 5.

- 글로벌대학 30 예비지정
- 소프트웨어대학, 간호대학 승격
- 융합대학, 자유전공학부 신설
- 의예과 모집인원 증원



# 정부 지정 국책사업 선정, 동아의 역량을 검증하다

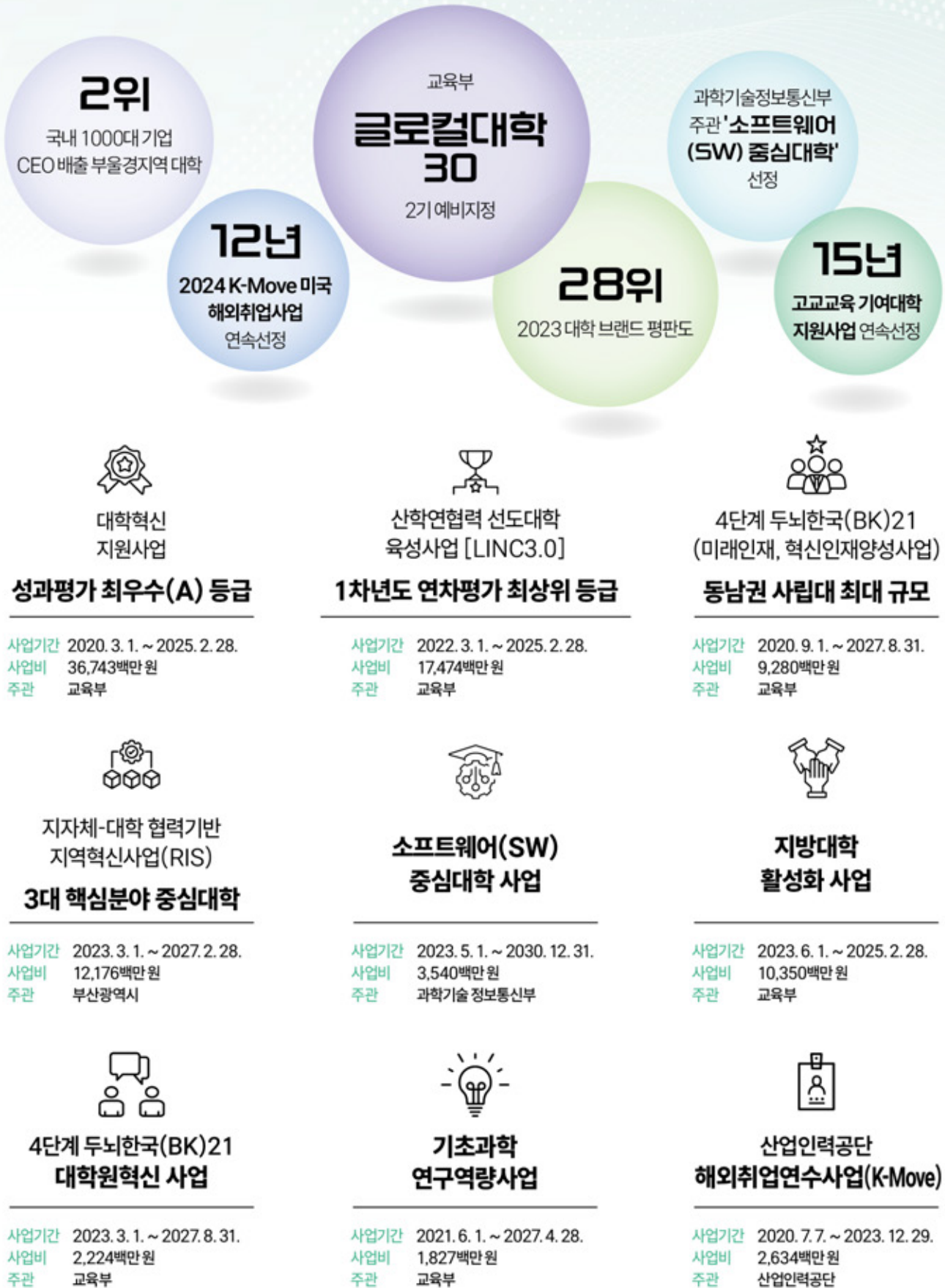



우리의 길을 열어 더 큰 미래가 되다  
 부산·울산·경남 사립대 유일 의과대학·법학전문대학원(로스쿨) 동시 보유



의술의 힘과 인술의 덕이 공존하는  
 부산·울산권역 유일 심뇌혈관질환센터

## 동아대학교병원

보건복지부 건강보험심사평가원  
 「환자경험 적정성 평가」  
 부산·울산·경남 1위



No. 1

제5기 상급종합병원 지정평가, 부산·경남지역 1위  
 부산권역심뇌혈관질환센터 등 10여개 보건의료 정책지원사업 지정







전문성과 국제경쟁력을 갖추으로써  
국민으로부터 신뢰받는 법조인 양성

## 법학전문대학원(로스쿨)

법학전문대학원  
변호사 배출 수



**400** 명 이상

비수도권 사립대 중 최대 정원(80명)  
2024년 검사 임용시험 합격자 4명, 재판연구원(로클럭) 1명 배출



2024년 검사시험 4명 합격  
비수도권 사립대 입학정원 최다 승인  
비수도권 사립대 법조네트워크 집중도 1위



# 마음껏 꿈꾸고 마음껏 누리는 특성화된 도심형 캠퍼스



학과소개 포털

연구·산학협력 캠퍼스

이공·자연·인문·예체능 **승학캠퍼스**



## 인문과학대학

철학생명의료윤리학과, 역사문화학부(사학전공, 고고미술사학전공),  
한국어문학과, 교육학과, 아동학과

## 자연과학대학

정보수학과, 반도체학과, 화학과, 바이오메디컬학과

## 생명자원과학대학

바이오소재공학과, 응용생물공학과, 식품생명공학과, 스마트그린자원학과

## 공과대학

건축공학과, 도시공학과, 건설시스템공학과,  
환경-에너지공학부(환경안전전공, 미래에너지공학전공), 전기공학과,  
전자공학과, 기계공학과, 산업경영공학과, 조선해양공학과, 화학공학과,  
신소재공학과

## 디자인환경대학

건축학과(건축학(5년)전공, 실내건축디자인(4년)전공),  
산업디자인학과(시각미디어디자인전공, 제품스페이스디자인전공),  
패션디자인학과, 조경학과

## 예술체육대학

미술학과(현대미술전공, 영상예술전공, 목조형가구전공, 도자예술전공),  
음악학과, 체육학과, 태권도학과

## 건강과학대학

식품영양학과, 의약생명공학과, 건강관리학과

## 소프트웨어대학

컴퓨터공학과, AI학과

## 융합대학

자유전공학부



## 도심·문화형 캠퍼스

### 상경·사회·국제·법률 부민캠퍼스



#### 사회과학대학

정치·사회학부(정치외교학전공, 사회학전공), 행정학과, 사회복지학과, 미디어커뮤니케이션학과, 경제학과, 경찰학과

#### 국제대학

글로벌비즈니스학과, 영미학과, 중국학과, 일본학과

#### 경영대학

경영학과, 관광경영학과, 국제무역학과, 경영정보학과, 금융학과, 지식서비스경영학과

#### 석당인재학부

석당인재학부(공공정책학전공)

## 메디컬 캠퍼스

### 의학·간호 구덕캠퍼스



#### 의과대학

의예과

#### 간호대학

간호학과



# 글로벌 리더를 키우는 최고의 독립학부 석당인재학부

트랙별맞춤지원, 대표브랜드학부, 전문직양성프로그램

석당인재학부는 우리나라의 미래를 짊어지고 갈 고급인재를 양성하기 위하여  
법조인(판사, 검사, 변호사), 공무원(행정고시 및 7-9급 공무원), 금융공기업 등을 준비하는  
학생들을 위한 최적화된 교육과정을 설계·운영하고 있습니다.

법학전문대학원 진학

10년간 누적 합격자 66명 활동



## 졸업생현황

· 2024년 변호사 시험 합격	윤0규(10학번) 외 6명
· 2023년 변호사 시험 합격	김0혜 외 3명
검사 임용 합격	정0재
세무사 합격	홍0현(11학번)
검찰직 공무원 합격	김0광(17학번)
국가공무원 경찰행정직 9급 합격	최0용(17학번)
일반 행정직 7급 합격	진0규(14학번)
부산시 교육행정직 9급 합격	장0경(16학번)
부산시 지방직 9급 합격	오0원(18학번), 안0옥(17학번)
· 2022년 변호사 시험 합격	이0승 외 2명
재판연구원 임용 합격	정0형
부산지방공무원 교육행정직 9급 합격	이0일(18학번)
국가공무원 행정직 9급 합격	양0진(19학번)
국가직/지방직 9급 합격	김0현(18학번)

## 석당프리미엄인재 장학금 A,B,C

(수시 및 정시모집)

<계속수혜조건(89페이지) 참조>

### A 수능 4개 영역[국어, 수학, 영어, 탐구(상위 1개)] 등급의 합이 8 이내인 석당인재학부 합격자

- 재학 중 수업료 전액(입학금 포함)
- 도서구입비 연 4,800,000원(월 40만 원)
- 기숙사 우선 배정(무료)
- 교환학생, 어학연수생 기회 우대 / 전용학습공간 제공
- 본교 법학전문대학원 수업료 6학기 50%\*

### B 수능 4개 영역[국어, 수학, 영어, 탐구(2개 평균)] 중 3개 영역 등급의 합이 6 이내인 석당인재학부 합격자

- 재학 중 수업료 50%(입학금 제외)
- 도서구입비 연 2,400,000원(월 20만 원)
- 기숙사 우선 배정(무료)
- 교환학생, 어학연수생 기회 우대 / 전용학습공간 제공
- 본교 법학전문대학원 수업료 6학기 50%\*

### C 석당프리미엄인재장학금 A, B 수혜자를 제외한 석당인재학부 합격자

- 기숙사 우선 배정(유료)
- 교환학생, 어학연수생 기회 우대 / 전용학습공간 제공
- 본교 법학전문대학원 수업료 6학기 50%\*

\*입학금 제외, 대학졸업 후 2년 이내 진학할 경우 지급, 입학학기 입학성적 상위 50% 이내의 경우 지급하며 학기 중 직전학기 학업성적 평점평균 3.0점 이상의 경우 지급, 법전문 일반전형에 한함



## 다양한 전공과 진로를 탐색할 수 있는 자유전공학부 신설

### 융합대학 자유전공학부 소개

- 입학 후 전공 탐색과정을 통해 학생 스스로 전공과 진로를 설정함으로써 급격하게 변화하는 미래를 선도하며 창의적·융합적으로 문제를 해결하는 인재 양성을 목표로 하고 있습니다.
- 1학년 자유전공 교육과정 이수 후, 2학년 진급 시 희망 전공을 선택하거나 학생이 직접 설계한 '자기설계연계전공'을 선택하여 이수 예정 (단, 보건·사범계열 및 정원 외 전담학과는 전공선택 불가)  
※ 학부 운영에 관한 세부적인 사항은 추후 동아대학교 홈페이지를 통해 확인 가능

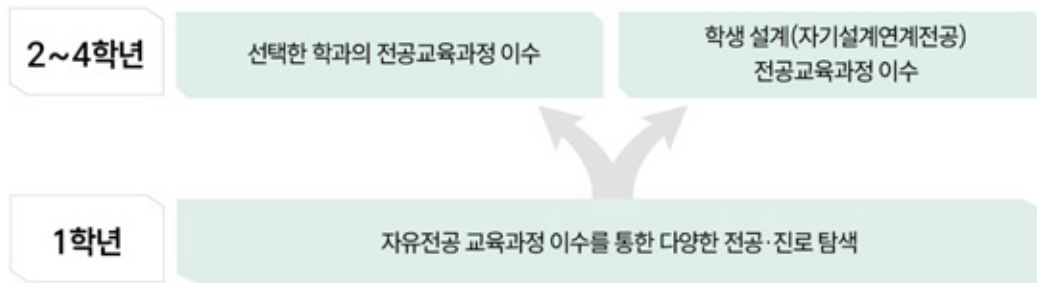

## 인간존중을 실천하며 역량 있는 의사를 길러내는 의예과

### 주요 변경 사항

#### 의예과 입학정원 증원

2024학년도 49명 → 2025학년도 100명

#### 수시모집 수능최저학력기준 선택과목 지정 폐지

2024학년도 국어, 영어, 수학(기하/미적분), 과탐(1개 과목) 4개 영역 합 6  
→ 2025학년도 국어, 영어, 수학, 탐구(1개 과목) 4개 영역 합 6

\*구체적인 내용은 전형안내(27~88페이지) 참조



# 꿈을 실현하기 위한 진로분야별 연계 학과

학문의 경계를 넘어 분야별 융복합 전문가가 되기 위한 연계학과 소개

 <p><b>교육</b></p> <p>교육학과 아동학과 교직과정 설치학과</p>	 <p><b>역사·문화</b></p> <p>철학생명의료윤리학과 사학전공 고고미술사학전공 한국어문학과 사회학전공 관광경영학과</p>	 <p><b>디자인</b></p> <p>건축학과 산업디자인학과 패션디자인학과 조경학과 미술학과 컴퓨터공학과</p>	 <p><b>예술·체육</b></p> <p>미술학과 음악학과 체육학과 태권도학과 한국어문학과</p>	 <p><b>행정</b></p> <p>철학생명의료윤리학과 한국어문학과 교육학과 정보수학과 석당인재학부 정치외교학전공 사회학전공 행정학과 사회복지학과 경제학과 경찰학과 경영학과 글로벌비즈니스학과</p>
 <p><b>법률</b></p> <p>석당인재학부 정치외교학전공 사회학전공 행정학과 사회복지학과 경제학과 경찰학과</p>	 <p><b>방송</b></p> <p>미디어커뮤니케이션학과 산업디자인학과 미술학과 음악학과 한국어문학과</p>	 <p><b>마케팅</b></p> <p>미디어커뮤니케이션학과 경영학과 관광경영학과 국제무역학과 글로벌비즈니스학과 산업경영공학과 산업디자인학과 패션디자인학과 미술학과 음악학과 한국어문학과</p>	 <p><b>경영</b></p> <p>경영학과 관광경영학과 국제무역학과 경영정보학과 금융학과 경제학과 글로벌비즈니스학과 산업경영공학과</p>	 <p><b>금융</b></p> <p>경영학과 관광경영학과 국제무역학과 경영정보학과 금융학과 경제학과 글로벌비즈니스학과</p>
 <p><b>외교·관광</b></p> <p>정치외교학전공 경영학과 관광경영학과 국제무역학과 영미학과 중국학과 일본학과 글로벌비즈니스학과</p>	 <p><b>국제통상·교류</b></p> <p>정치외교학전공 사회학전공 경영학과 관광경영학과 국제무역학과 경영정보학과 글로벌비즈니스학과 영미학과 중국학과 일본학과 한국어문학과</p>	 <p><b>바이오</b></p> <p>바이오메디컬학과 바이오소재공학과 응용생물공학과 식품생명공학과 스마트그린자원학과 식품영양학과 의약생명공학과 건강관리학과 조경학과</p>	 <p><b>메디컬·헬스케어</b></p> <p>의예과 간호학과 바이오메디컬학과 식품영양학과 의약생명공학과 건강관리학과 체육학과</p>	 <p><b>식품</b></p> <p>응용생물공학과 식품생명공학과 스마트그린자원학과 식품영양학과 건강관리학과</p>



 <p><b>정보보안·통신</b></p> <p>정보수학과 전기공학과 전자공학과 기계공학과 산업경영공학과 컴퓨터공학과 AI학과 행정학과 경영정보학과</p>	 <p><b>AI</b></p> <p>컴퓨터공학과 AI학과 정보수학과 반도체학과 전기공학과 전자공학과 기계공학과 산업경영공학과 신소재공학과 산업디자인학과</p>	 <p><b>로봇</b></p> <p>컴퓨터공학과 AI학과 정보수학과 반도체학과 전기공학과 전자공학과 기계공학과 산업경영공학과 신소재공학과</p>	 <p><b>반도체</b></p> <p>반도체학과 화학과 전기공학과 전자공학과 화학공학과 신소재공학과 컴퓨터공학과 AI학과</p>	 <p><b>나노</b></p> <p>반도체학과 화학과 전기공학과 전자공학과 화학공학과 신소재공학과 컴퓨터공학과 AI학과</p>
 <p><b>건축·도시</b></p> <p>건축학과 건축공학과 도시공학과 건설시스템공학과 조경학과</p>	 <p><b>조선·해양</b></p> <p>건축공학과 건설시스템공학과 기계공학과 조선해양공학과 컴퓨터공학과 AI학과</p>	 <p><b>석유·화학</b></p> <p>화학과 미래에너지공학전공 화학공학과 신소재공학과</p>	 <p><b>환경·에너지</b></p> <p>화학과 환경안전전공 미래에너지공학전공 화학공학과 신소재공학과 조경학과</p>	

## 다양한 분야를 탐구하는 창의융합형 인재 양성을 위한 제도

전과	학과별 전과여석 범위 내에서 계열에 관계없이 신청 가능하며, 전과 승인 시 본인의 소속이 전과된 학과로 변경 단, 융합경영학과, 지식서비스경영학과, 의예과(의학과) 제외. 간호학과는 전출만 가능
복수전공	복수전공을 이수하면 졸업시 2개의 학사학위를 동시에 취득 가능
부전공	복수전공과 부전공의 차이점은 복수전공은 2개의 학위(2개의 졸업장), 부전공은 1개의 학위를 취득 부전공을 이수하면 학적부에 부전공이 표기
기타	융합전공, 자기설계 연계전공, 교양학사학위과정, 마이크로모듈제

※ 세부안내는 '학사제도'(97페이지) 참조



# 동아다운 커리큘럼, 나의 역량과 커리어를 탄탄하게



진로개발센터

## 모든 재학생의 입학~졸업까지 관리해주는 시스템 평생지도교수제

지도교수와의 일대일 면담을 통해 진로 및 취업, 전공학습능력 및 학업성취도, 외국어능력향상지도, 생활지도(심리상담, 생활적응, 고충상담) 등의 고민을 해결할 수 있는 동아대학교만의 대학생할 프로그램

## 맞춤형 진로설계를 지원하는 진로개발센터

대학생 간 진로 고민 해소를 위한 진로또래멘토링, 진로진학을 위한 대학생-고등학생 진로멘토링 등 교내 비교과 교육 프로그램 인증제 우수 '멘토링 프로그램' 운영



## 동아의 바람 세상을 바꾸다! 동아 DAU:M 인재양성 프로그램

상위 10% 내외의 우수 신입생을 선정하여 학교생활, 진로-취업지도, 전공심화 등 비교과 프로그램의 커리큘럼을 제공하고, 개인별 멘토교수를 지정하여 입학~졸업까지 관리해 주는 동아대학교만의 특별한 프로그램

### 멘토교수 개인과제 수행

개인별 멘토교수배정 후 전공코칭,  
학년별 수준에 맞는 과제 수행을 통한 전공역량강화

### ATG(Admission to Graduation) 프로그램

재학기간 중 취업/진학을 체계적으로 대비할 수 있도록 필수적인  
프로그램으로 구성된 진로 연계과정

**프로그램 구성**  
Career Design, Dong-A Leaders Club,  
선배초청 직무멘토링, 경력개발프로그램 등





# 동아 DAU:M 인재양성 프로그램

## 목표

### 도전하고 소통하는 창의인재



목표	창의적대학설계 진로심리검사	진로와 자기개발 대학생활과 진로탐색	취업경력개발 및 진로설정 취업전략	산업별 특화 취업 경력개발 및 진로설정	
상담	<ul style="list-style-type: none"> <li>진로컨설팅(심리검사, 자기이해, 진로설정)</li> <li>지도교수상담</li> </ul>	<ul style="list-style-type: none"> <li>취업컨설팅(구직상담, 서류첨삭, 면접지도)</li> <li>취업지도교수 취업상담</li> </ul>	<ul style="list-style-type: none"> <li>적용 및 이직상담</li> <li>미취업자 추적상담</li> </ul>		
비교과	온라인 멘토링	온라인 진로상담(Webvisor)	재직자 선배 온라인 취업멘토링(Da-ITDAA)		
	동아리	진로동아리	<ul style="list-style-type: none"> <li>리더스클럽(사기업)</li> <li>공·준·모(공공기관)</li> </ul>	프론티어즈	
	특강	학과별 맞춤형 진로특강 (대면, 온라인, 메타버스 특강)	학과별 특화 취업특강 프로그램		
	자기 개발	자기개발 프로그램	취업 필수 자격증 취득 프로그램	경력 설계 프로그램	
	경로 설정	DISC기반 자기이해 진로 탐색 프로그램	커리어 포트폴리오 제작 프로그램	나의 잡을 케어해봐(JOB-care) 프로그램	졸업생 - 집중케어 프로그램(D-ASAP)
	기업 연계	전공 맞춤형 기업탐방 프로그램	장기현장실습(학점연계)	재직자 직무 교육	기업연계 청년기술전문 인력 특성사업 프로그램(TOL)
	JOB		산업현장 전문가 양성 프로그램	추천채용	채용설명회
			해외취업준비 역량강화 프로그램	해외취업준비 역량강화 프로그램	취업박람회
				지역인재 7급	
				해외취업프로그램(K-Move)	

# 최고의 취·창업 지원 프로그램

## 취업·창업의 성과까지 격을 높인다

“대학일자리플러스센터(2021~현재)”, “재학생맞춤형고용서비스(2024)”  
 고용노동부 국책사업에 선정 운영 중(연 17억 원)  
 교육부 “대학혁신지원사업”, “지방대학활성화사업”과의 연계를 통해 시너지 극대화



취업지원실  
대학일자리플러스센터



취업자 쇼츠

### 취업경쟁력 NO.1

해외 취업자 수 전국 1위, 10년간 500명 이상 미국 취업 ※ 2023년 대학정보공시 기준	2023년 해외 취업자 수 61명  <b>전국 대학 1위</b>
<b>전국 1위</b>	2013~2024년 K-Move(미국취업) 프로그램 ※ 한국산업인력공단 주관  <b>12년 연속우수</b> 과정 선정

### 취업 선호 분야 입사 현황

전체 취업자(KEDI 분석 대상자 기준) 1,943명 중 ※ KEDI: 한국교육개발원(2022년 기준)	대기업 <b>230명</b>   중견기업 <b>301명</b> 공기업 <b>94명</b>   국가 공무원 <b>165명</b>
--	---

### 공기업·병원



### 정부기관



### 국내 30대 대기업



### 은행







고용노동부 대학일자리플러스센터사업 등을 기점으로 진로와 취업을 하나로 묶어  
대학생활설계(진로)부터 사회진출(취업)까지 학생들의 4년 전반을 통합적으로 케어

전국 최초·최장·최고  
**취업동아리 운영**

- Leaders Club(대기업 취업준비반)
  - ※ 2023년 기준 20년 전통 취업동아리
  - ※ 지원사항: 단기집중교육(캠프), 개별면담 및 취업지도, 각종 경력개발활동 지원 등
- Global Leaders(미국/일본 해외취업동아리)
- Leaders Junior(저학년 취업동아리)
- 동아리 담임제(직원 1명이 학생 150명을 1년간 집중 관리)
  - ※ 담임직원은 OPIc 최고등급, JLPT 만점, HSK 6급, 4개 국어 언어구사 직원, 지역기업 인사팀 직원들이 담당
- 동아 공준모(공기업 준비 취업동아리)

전국 유일 실시간 취·창업 멘토링 플랫폼 운영  
**DA-ITDAA**

- DA-ITDAA: 동아의 선후배를 잇다**
- 다잇다 시스템 및 카카오톡 연계
  - 현대자동차, 기업은행 등 학생 선호 기업 재직 본교 선배 921명, 창업멘토 22명 실시간 취·창업 멘토제공 (2019년 10월 신규 구축 후 현재까지 약 7,600여건 멘토링 제공)

**7,600**여건 멘토링 제공

**예비·초기  
창업패키지**      중소벤처기업부

사업비 **8,056**백만원

**대학일자리  
플러스센터 사업**      고용노동부

사업비 **1,420**백만원

**재학생맞춤형  
고용서비스**      고용노동부

사업비 **920**백만원

# 진로분야별 졸업생들의 생생한 취업 후기

## 자동차

### 현대자동차



취업지원실의 지원 덕분에 화상 면접 전용 스터디룸 이용  
자신만의 답변을 만들 수 있도록 도와준 선생님께도 감사



기계공학과 구오모

취업 준비 과정에서 동아대학교 취업지원실의 도움을 받으며 많은 것을 배웠습니다. 자소서 는 결과보다 행동 중심으로 작성하는 것이 중요하며, 신입 지원자로서 자신의 성장 가능성을 어필해야 합니다. 지원동기는 직무와 관련된 내용을 중심으로 작성해야 하며, 회사의 칭찬보다는 자신의 비전을 담는 것이 좋습니다. 취업지원실의 지원 덕분에 화상 면접 전용 스터디룸을 이용할 수 있었고, 이는 언택트 시기 학생들의 구직활동에 큰 도움이 되었습니다. 면접에 대한 잘못된 인식을 고쳐주고 자신만의 답변을 만들 수 있도록 도와준 선생님께도 감사드립니다. 취업 시장이 상시 채용으로 변화하면서 학점이나 학벌보다 경험을 어떻게 살리는지가 더욱 중요해지고 있습니다. 저처럼 취업 준비에 어려움을 겪는 분들께 취업지원실을 통해 도움을 받길 권장합니다.

## 바이오

### 삼성바이오로직스



취업지원실의 도움을 통해 GSAT 준비,  
자소서 첨삭과 면접 준비를 체계적으로



화학공학과 이오운

안녕하세요, 화학공학과 이오운입니다. 상반기 삼성바이오로직스 공정개발 직군에 합격하게 되어 제 경험을 공유하고자 합니다. 학점 3.63, 토익 965, 오픽 IM2, 토익스피킹 IH 등 뛰어나지 않은 스펙에도 불구하고 취업에 성공할 수 있었습니다. 취업지원실의 도움을 통해 GSAT 준비, 자소서 첨삭과 면접 준비를 체계적으로 할 수 있었습니다. 면접에서는 학원과 스터디를 통해 자신감을 키웠고, 취업지원실의 도움으로 부족한 부분을 보완할 수 있었습니다. 자신만의 강점을 어필하는 것이 중요합니다. 취업지원실의 자원을 적극 활용하고, 사람들과의 소통을 통해 힘을 얻길 바랍니다. 모두 각자의 길에서 최선을 다하시길 응원합니다.



## 반도체

### 삼성전자



교내 취업지원실을 통해 위포트 강의 일부를 무료로 들을 수 있었고, 면접 준비 시도의 면접 경험이 큰 도움



기계공학과 김O훈

안녕하세요. 삼성전자 메모리사업부 공정기술 직무로 입사하게 된 김O훈입니다. 반도체 기업 취업준비 중 취업지원실에서 운영하는 전문인력 양성과정과 직무 BOOT CAMP를 통해 반도체 기업 현직자 선배님의 조언을 듣고 인맥을 넓혔습니다. 특히 직무 BOOT CAMP 모의면접과 리더스 취업캠프 모의면접에서 면접 준비에 큰 도움을 받았습니다. 또한, 교내 취업지원실을 통해 위포트 강의 일부를 무료로 들을 수 있었고, 면접 준비 시도의 면접 경험이 큰 도움이 되었습니다. 대학생활을 하면서 취업지원실의 다양한 프로그램을 적극적으로 활용하시길 추천드립니다. 감사합니다.

## 경영

### 한국남부발전

취업 준비 과정에서 학교의 '리더스'와 '프론티어즈' 프로그램이 큰 도움



경영학과 설O아

안녕하세요, 경영학과 12학번 설O아입니다. 한국남부발전 사무직에 합격한 경험을 공유하고자 합니다. 취업 준비 과정에서 학교의 '리더스'와 '프론티어즈' 프로그램이 큰 도움이 되었습니다. 다양한 분야의 사람들과 스터디를 통해 면접 태도와 비즈니스 매너를 익히고, 학교 내 활동을 통해 시간 관리와 다양한 지원을 받을 수 있었습니다. 이러한 프로그램 덕분에 면접에서 강점을 발휘할 수 있었고, 필기전형과 전공 공부에 집중해 성공적으로 취업할 수 있었습니다. 여러분들께서도 학교의 뛰어난 프로그램을 적극 활용해 취업에 성공하시길 바랍니다.



## 마케팅

### CJ제일제당

취업지원실 선생님들의 상담과 피드백이 큰 힘이 되었으며, 리더스클럽 활동도 많은 도움



미디어커뮤니케이션학과 남O지

동아대학교 학우 여러분 :) 미디어커뮤니케이션학과 13학번 남O지입니다. 저는 2016 하반기 CJ제일제당 Food Sales 직무 인턴 과정을 거쳐 2017 상반기 공채에 최종 합격했습니다. 취업 준비 초기에는 무엇을 해야 할지 몰라 망설였지만, 동아대학교 취업지원실의 도움 덕분에 빠르게 취업에 성공할 수 있었습니다. OOO 팀장님과 OOO 선생님 등 취업지원실 선생님들의 상담과 피드백이 큰 힘이 되었으며, 리더스클럽 활동도 많은 도움이 되었습니다. 특히, 취업지원실의 피드백을 받은 자기소개서 덕분에 서류 합격할 수 있었고, 다양한 경험을 통해 면접에서도 좋은 평가를 받을 수 있었습니다. 동아대 학우 여러분, 취업지원실의 도움을 적극적으로 활용해 여러분의 꿈을 이루시길 바랍니다!

# 더 넓은 세상을 만나 더 높은 꿈에 이른다 글로벌 인재 양성



국제교류과



## 교환학생

본교 해외 자매교에서 현지 대학 학생들과 공부하며 본교 학점을 이수



## 어학연수

하계 및 동계방학중 본교 해외 자매교에서 3~6주 어학연수 프로그램 이수



## K-Move

해외진출을 희망하는 청년을 대상으로 맞춤형 교육과정을 제공하여 연수를 실시하고, 연수비 일부를 국비지원





# 해외 교류대학

40 개국 337 기관  
(2024년 기준)

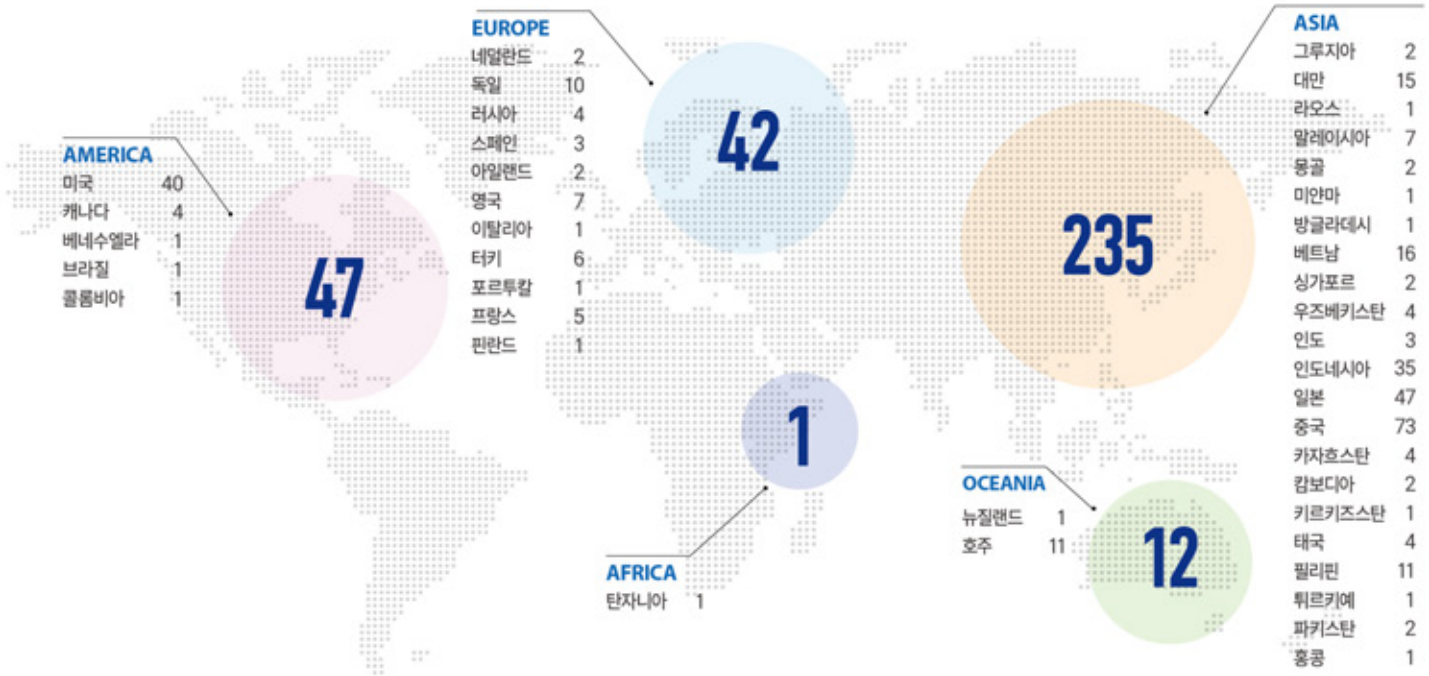

## 동아의 글로벌 경쟁력

외국인 유학생



50 개국 1,845 명

지역대학 최초 복수학위 체결



· 2012년 12월 지역대학 최초 복수학위 체결, 아일랜드 South East Technological University와의 복수학위 프로그램으로 글로벌 인재를 양성

교육국제화 역량 인증대학



· 우수 외국인 학생 유치와 국내 학생의 국제화 역량에 대한 교육부 인증 획득

복수학위



· 본교 해외 자매교에서 1년 또는 2년 수업 수강 후, 본교 및 자매교 학위 취득

어학연수 학위과정



· 외국인 유학생을 위한 다양한 수학과정 제공

온라인 교류 (D.I.V.E.) 프로그램

· 본교 해외 자매교에서 운영하는 온라인 수업을 한국에서 이수함으로써, 실질적 파견 없이 교환학생 및 단기 어학연수 프로그램 참여 가능

Korean Summer Session (K.S.S.)

· 하계 방학 중 해외 자매교 학생들을 초청 하여 본교 재학생 스태프들과 2주간 문화 교류 진행

### 글로벌 역량 강화

- 내-외국인 재학생 간 교류를 통한 국제화 능력 향상 DAILY(외국인 유학생 통합 서포터즈)
- 내-외국인 재학생 간 교류를 통한 상호 문화 이해도 제고 문화탐방, 학습 정착지원 프로그램(상시 운영)
- 또래집단 멘토링 프로그램 Global Win-Win(학습 튜터링, 전공 스터디)
- 국적을 넘어 대학과 함께하는 지역사회 동아 동화(다문화가정을 위한 동화책 번역 봉사)

### 교환학생 및 어학연수 참가 인원

\*2019~2024년 1학기 기준



## 학생동아리

자동차 학문적 탐구 동아리 '동아자동차연구회', 영화 제작 동아리 '팝콘', 럭비 동아리 '레오파즈' 등 300여 개의 동아리가 있습니다.

### 동아자동차 연구회

자동차 학문적 탐구 동아리



### 팝콘

영화 제작 동아리



### 레오파즈

럭비 동아리





## 학생봉사활동

동아재능기부봉사단, 클린 동아 봉사단, 해외봉사단, 대학생 멘토링 사업 등 각종 재능 기부 및 봉사활동을 하고 있습니다.



지역을 넘어 세계로 사랑을 이어 연대로 감동을 더하다  
 배우고 익히는 데서 그치지 않고 나누고 돕는 사회 일원이 되는 것.  
 동아대학교는 공동체, 나눔, 희생, 도움의 가치를 중시하는  
 마음결 따뜻한 인재양성에 앞장서겠습니다.

### 동아재능기부봉사단

**9** 개 동아리 **500** 여명 활동  
 (2024학년도, 11기)



# 뜨거운 열정을 지원하다 다양한 장학혜택



장학 홈페이지



## 재학 중 수업료의 50% 장학금 지급

### • 인문·자연계열

정시모집 일반학생전형 최초합격자 중 계열별 입학성적 상위 50% 이내인 자(의예과 제외)

### • 예체능계열

정시모집 일반학생전형 최초합격자 중 모집단위별 입학성적 상위 50% 이내인 자



장학금 지급총액  
1인당 연간 약 381만 원 지급

**665**억 원



부울경대학기초  
장학금 지급 총액 순위

**1**위



전국 대학기초 장학금  
지급 총액 순위

**8**위



재학생수 대비 장학금 수혜 비율  
재학생 17,448명 중 15,333명 수혜

**88%**

※ 2023 대학알리미 공시자료(2022학년도)



무한한 내일을 응원하다  
한림생활관



한림생활관



**승학 한림생활관 승학1관**

(여학생 기숙사, 1,050명 수용)

Tel : (051) 200-6021~3

**승학 한림생활관 승학2관**

(남학생 기숙사, 588명 수용)

Tel : (051) 200-6026~7

**구덕 한림생활관 구덕관**

(남·여학생 기숙사, 166명 수용)

Tel : (051) 200-1302

**부민 한림생활관 부민관**

(남·여학생 기숙사, 420명 수용)

Tel : (051) 200-8426~7

**부민 석당 글로벌하우스**

(외국인 유학생 기숙사, 185명 수용)

Tel : (051) 200-1494



## 석당박물관

2024년 현재 국보, 보물 등 총 60건 210여점에 이를 정도로 부산에서 가장 많은 국가지정유산을 보유하고 있으며, 국보로 지정된 심지백 개국원종공신녹권과 동궐도(1995)를 비롯하여, 보물, 국가민속유산, 부산광역시 유형문화유산 등 다양하고 진귀한 유물을 소장하고 있습니다.



석당박물관



석당미술관



## 석당미술관

석당미술관은 현대 옷칠예술의 대가 김성수, 부산지역 화단을 대표하는 이두옥, 동양화가의 오남자, 프랑스 조각의 거장 사샤 소스노(Sacha Sosno) 등 300여 점의 회화, 공예, 조각 작품을 소장하고 있습니다. 지역예술 발전과 소통을 위하여 근현대 미술작품을 수집하고, 다양한 주제의 전시를 개최하고 있습니다.





# 2025학년도 수시모집요강 전형안내

## I. 공통사항

주요 변경사항	28
전형요약	30
전형일정	31
모집인원	32
지원자 유의사항	36
인터넷 원서접수/서류제출	38
전형료 및 등록금 납부/환불	40

## II. 학생부종합 전형

잠재능력우수자전형	42
학교생활우수자전형	44
기회균형대상자전형	46
지역인재종합전형	50
지역인재기회균형대상자전형	52
농·어촌학생전형	54
특성화고교출신자(동일계)전형	57
평생학습자전형	60
특성화고등을졸업한재직자전형	62

## III. 학생부교과 전형

교과성적우수자전형	64
지역인재교과전형	66
지역인재기회균형대상자전형	69

## IV. 실기/실적 전형

예체능우수자전형	71
체육특기자전형	78

## V. 전형 세부안내 및 제출서류 양식

학생부종합 전형 평가방법 및 세부 평가기준	85
학생부교과, 실기/실적 전형 교과성적 반영방법	86
제출서류 양식	88

## VI. 대학생활 안내

장학제도	89
국제교류 프로그램	96
학사제도	97
기숙사	98
교직과정 설치학과 및 이수정원	99
교내 부서 및 전화번호	100
찾아오시는 길 및 캠퍼스 안내	101

# I. 공통사항

## 주요 변경사항

### 모집인원

모집시기	전형유형	2024학년도			2025학년도		
		정원내	정원외	소계	정원내	정원외	소계
수시	학생부종합	1,544	311	1,855	1,549	312	1,861
	학생부교과	1,797		1,797	1,855		1,855
	실기/실적	275		275	269		269
	소계	3,616	311	3,927	3,673	312	3,985
정시	수능	394		394	438		438
	실기/실적	52		52	53		53
	소계	446	0	446	491	0	491
합계		4,062	311	4,373	4,164	312	4,476

### 의예과 모집인원 및 전형방법 변경

2024학년도										2025학년도										
입학 정원	총 모집 인원	지역 인재 종합	지역 인재 기회 균형 대상자	농·어촌 학생	지역 인재 교과	수시 총합계	가군 일반 학생	가군 지역 인재	정시 총합계	입학 정원	총 모집 인원	잠재 능력 우수자	지역 인재 종합	지역 인재 기회 균형 대상자	농·어촌 학생	지역 인재 교과	수시 총합계	가군 일반 학생	가군 지역 인재	정시 총합계
49	51	10	2	2	18	32	5	14	19	100	102	10	20	3	2	27	62	20	20	40

세부적인 전형방법은 각 전형별 안내사항 참조

### 수시 실기/실적(체육특기자전형) 및 실기/실적(예체능우수자전형-태권도학과) 학교폭력 조치사항 신설

2024학년도	2025학년도	
	학교폭력 조치사항	감점
	1호(서면사과), 2호(접촉·보복금지), 3호(교내봉사)	총점 대비 2% 감점
	4호(사회봉사), 5호(특별교육), 6호(출석정지), 7호(학급교체)	총점 대비 5% 감점
	8호(전학)	총점 대비 10% 감점
	9호(퇴학)	총점 대비 20% 감점
	※ 동일 사건 1건에 대한 다수의 조치사항은 최상위 제재사항을 적용 ※ 서로 다른 다수의 학교폭력 사건에 대한 제재사항은 중복으로 적용	

### 학제개편에 따른 모집단위 명칭 변경

구분	2024학년도		2025학년도	
모집단위	대학/학부	모집단위	대학/학부	모집단위
	생명자원 과학대학	분자유전공학과	생명자원 과학대학	바이오소재공학과
		생명자원산업학과		스마트그린자원학과
	컴퓨터·AI공학부	컴퓨터공학과	소프트웨어대학	컴퓨터공학과
		SI학과		SI학과
간호학부	간호학과	간호대학	간호학과	



## 자유전공학부 신설

2025학년도

입학정원	총모집인원	교과성적우수자	지역인재교과	수시 총합계	다군 일반학생	정시 총합계
50	50	25	22	47	3	3

## 음악학과(실용음악) 실기내용 변경

전형명	2024학년도			2025학년도		
	종목	실기내용	배점	종목	실기내용	배점
수시 실기/실적 예체능우수자	연주	연주: 자유곡 1곡(악기 자유)	500	기악	연주: 자유곡 1곡(심사위원이 추가로 다른 곡을 요구할 수 있음)	800
		초견: 8마디 전후의 초견 악보	300			
	보컬	자유곡 1곡(심사위원이 추가로 다른 곡을 요구할 수 있음)	800	보컬	자유곡 1곡(심사위원이 추가로 다른 곡을 요구할 수 있음)	800
	실용 작곡	피아노 연주: 자유곡 1곡	300	실용 작곡	연주: 자유곡 1곡	300
		작곡: 주어진 동기에 의한 선율 창작과 코드 붙이기, 작곡한 곡을 피아노로 연주	500		작곡: 주어진 동기에 의한 선율 창작과 코드 붙이기, 작곡한 곡을 피아노 혹은 기타로 연주	

## 미술학과 실기종목 및 실기방식 변경

전형명	2024학년도		2025학년도	
	모집단위	실기종목	모집단위	실기종목
수시 실기/실적 예체능우수자	미술학과	정물수묵담채화, 정물수채화, 인물수채화, 인물소묘, 인물두상, 기초디자인, 사고의 전환, 상황표현, 칸만화	미술학과	현대미술 정물수묵담채화, 정물수채화, 인물수채화, 인물소묘, 인물두상, 기초디자인, 사고의 전환
		영상예술 상황표현, 칸만화		영상예술 상황표현, 칸만화
수시 실기/실적 예체능우수자	산업디자인학과, 미술학과	기초디자인 주제: 다수의 주제를 준비하고 추첨을 통해 선정함	산업디자인학과, 미술학과	기초디자인 주제: 다수의 주제어 이미지를 준비하고 추첨을 통해 선정함
		사고의 전환 주제: 다수의 주제를 준비하고 추첨을 통해 선정함		사고의 전환 주제: 다수의 주제어 이미지를 준비하고 추첨을 통해 선정함
	미술학과	인물수채화 주제: 20대 여자 ※ 실제 모델 제시	미술학과	인물수채화 주제: 20대 여자(모델을 3방향으로 촬영한 이미지 제시)
		인물소묘 주제: 20대 여자 ※ 실제 모델 제시		인물소묘 주제: 20대 여자(모델을 3방향으로 촬영한 이미지 제시)
		인물두상 주제: 20대 남자 ※ 실제 모델 제시		인물두상 주제: 20대 남자(모델을 8방향으로 촬영한 이미지 제시)
		인물소묘 주제: 20대 여자 ※ 실제 모델 제시		인물소묘 주제: 20대 여자(모델을 3방향으로 촬영한 이미지 제시)

## 태권도학과 전형명칭 및 실기종목 변경

구분	2024학년도			2025학년도				
전형명칭	수시 실기/실적 경기실적·단(품)종 소지자			수시 실기/실적 예체능우수자				
실기종목	태권도학과	모집단위	실기종목	배점	태권도학과	모집단위	실기종목	배점
			겨루기	100			겨루기	200
			품새	100			품새	200
			시범	100				
			기본발차기	100				

## 전형요약

구분	학생부종합										학생부교과			실기/실적			
	잠재 능력 우수자	학교 생활 우수자	기회 균형 대상자	지역 인재 종합 <sup>1)</sup>	지역 인재 기회 균형 대상자 <sup>1)</sup>	농·어촌 학생	특성화 고교 출신자 (동일계)	평생 학습자	특성화 고등을 졸업한 재직자	교과 성적 우수자	지역 인재 교과 <sup>1)</sup>	지역 인재 기회 균형 대상자 <sup>1)</sup>	예체능 우수자	체육 특기자			
고교 유형 <sup>2)</sup>	일반고, 자율고	○	○	○	○	○	○	X	○	X	○ <sup>3)</sup>	○	○	○	○		
	특목고	○	○	○	○	○	X	X	○	X	○	○	○	○	○		
	마이스터고	○	○	○	○	○	X	X	○	○	X	○	○	○	○		
	특성화고	○	○	○	○	○	○	○	○	○	X	○	○	○	○		
	검정고시	○	○	○	X	X	X	X	○	X	X	X	X	○ (태권도학과 제외)	X		
	외국고	○	○	○	X	X	X	X	○	X	X	X	X	X	X		
수능	수능 면제 (의예 최저○)	수능 면제	수능 면제	최저○	최저○	수능 면제 (의예 최저○)	수능 면제	수능 면제	수능 면제	수능 면제	최저○	최저○	최저○	수능 면제	수능 면제		
전형방법	단계별	일괄 합산	일괄 합산	단계별	일괄 합산	일괄 합산	일괄 합산	일괄 합산	일괄 합산	일괄 합산	일괄 합산	일괄 합산	일괄 합산	일괄 합산	일괄 합산		
전형요소 ※ 수치는 반영비율임	<1단계> [4배수] [의예과 10배수] 서류 <sup>5)</sup> 100	서류 <sup>5)</sup> 100	서류 <sup>5)</sup> 100	<1단계> [6배수] 서류 <sup>5)</sup> 100	서류 <sup>5)</sup> 100	서류 <sup>5)</sup> 100	서류 <sup>5)</sup> 100	서류 <sup>5)</sup> 100	서류 <sup>5)</sup> 100	교과 100	[의예과] 교과 80 서류 <sup>6)</sup> 20	교과 100	[태권도] 실적 단(품)종 30 교과25 실기40 출석5	[산업디자인, 미술] 교과 30 실기 70	[음악] 교과 20 실기 80	[체육] 교과 40 실기 60	실적 70 교과 20 출석 10
전형점수 (최고-최저)	<1단계> 1000- 600	1000- 600	1000- 600	<1단계> 1000-600	1000- 600	1000- 600	1000- 600	1000- 600	1000- 600	1000- 880	[의예과] 교과 800-480 서류 200-120	1000- 880	[태권도] 실적 단(품)종 300-180 교과 250-150 실기 400-240 출석 50-30	[산업디자인, 미술] 교과 300-180 실기 700-420	[음악] 교과 200-120 실기 800-480	[체육] 교과 400-240 실기 600-360	실적 700-420 교과 200-120 출석 100-60
제출 서류	온라인 학교 생활 기록부	○	○	○	○	○	○	○	○	○	○	○	○	○	○		
	우편/ 방문 지원자격 증빙서류	검정고시자, 외국고교자 한하여 제출	검정고시자, 외국고교자 한하여 제출	○	X <sup>7)</sup>	○	○	X	○	○	X	X <sup>7)</sup>	○	검정고시자 한하여 제출	○		

- 1) 지역인재전형은 입학일부터 졸업일까지 부산·울산·경남지역 소재 고교 교육과정 이수자에 한함
- 2) 고교 유형별 지원 자격 유무는 해당 고교 졸업 기준임
- 3) 종합고 내 보통과 졸업(예정)자 지원 가능
- 4) 일반고 및 평생교육시설 졸업자 일부 인정, 특성화고 졸업자 일부 제외, 종합고 내 전문과 졸업자 지원 가능
- 5) 학생부종합 전형의 전형요소로서 '서류'는 학교생활기록부임
- 6) 지역인재교과(의예과) 전형의 전형요소로서 '서류'는 학교생활기록부임
- 7) 원서접수시 졸업예정자 중 최종등록자는 증빙서류를 제출하여야 함



## 전형일정

내용	일시	학생부종합								학생부교과			실기/실적		
		잠재 능력 우수자	학교 생활 우수자	기회 균형 대상자	지역 인재 종합	지역 인재 기회 균형 대상자	농·어·촌 학생	특성화 고교 출신자 (동일계)	평생 학습자	특성 화고 등을 졸업한 재직자	교과 성적 우수자	지역 인재 교과	지역 인재 기회 균형 대상자	예체능 우수자	체육 특기자
인터넷 원서접수 ent.donga.ac.kr	2024. 9. 9.(월) 10:00 ~ 9. 13.(금) 18:00	○	○	○	○	○	○	○	○	○	○	○	○	○	
서류제출 ※ 서류봉투에 '발송용 봉투 라벨지' 부착 ※ △: 별도의 서류제출 대상자만 해당	9. 9.(월) 10:00 ~ 9. 23.(월) 17:00	△	△	○	△	○	○	△	○	△	△	○	△	○	
실기	음악 실기고사 ※ 실기고사 관련 세부사항은 10. 2.(수) 홈페이지 공지	10. 5.(토) ~ 6.(일)	X	X	X	X	X	X	X	X	X	X	X	○	X
	미술/산업디자인 실기고사 ※ 실기고사 관련 세부사항은 10. 8.(화) 홈페이지 공지	10. 12.(토)	X	X	X	X	X	X	X	X	X	X	○	X	
	태권도 실기고사 ※ 실기고사 관련 세부사항은 10. 16.(수) 홈페이지 공지	10. 19.(토) ※ 응시인원이 많을 경우 10. 20.(일)까지 양일간 실시	X	X	X	X	X	X	X	X	X	X	○	X	
	체육 실기고사 ※ 실기고사 관련 세부사항은 10. 23.(수) 홈페이지 공지	10. 26.(토) ※ 응시인원이 많을 경우 10. 27.(일)까지 양일간 실시	X	X	X	X	X	X	X	X	X	X	○	X	
잠재능력우수자, 지역인재종합 1단계 합격자 발표 ※ 홈페이지 공지 ※ 개별 통보하지 않음	11. 15.(금) 14:00	○	X	X	○	X	X	X	X	X	X	X	X	X	
면접	잠재능력우수자 면접 ※ 면접고사 관련 세부사항은 11. 15.(금) 홈페이지 공지	11. 22.(금) 인문과학대 국제대 공과대 소프트웨어대	○	X	X	X	X	X	X	X	X	X	X	X	
		11. 23.(토) 사회과학대 경영대 자연과학대 생명자원과학대 디자인환경대 건강과학대 예술체육대 간호대 의과대	○	X	X	X	X	X	X	X	X	X	X	X	X
	지역인재종합 면접 ※ 면접고사 관련 세부사항은 11. 15.(금) 홈페이지 공지	11. 22.(금) 의과대	X	X	X	○	X	X	X	X	X	X	X	X	X
최초 합격	최초합격자 발표 ※ 홈페이지 공지 ※ 개별 통보하지 않음	11. 15.(금) 14:00	X	X	X	X	X	X	X	X	X	X	○	○	
		12. 13.(금) 14:00	○	○	○	○	○	○	○	○	○	○	X	X	
	최초합격자 온라인 등록 ※ 기간 내 미등록 시 합격 취소	12. 16.(월) 09:00 ~ 12. 18.(수) 15:30	○	○	○	○	○	○	○	○	○	○	○	○	
충원 합격	충원합격자 발표 ※ 홈페이지 공지 또는 개별 통보	12. 18.(수) 21:00 ~ 12. 26.(목) 18:00	○	○	○	○	○	○	○	○	○	○	○	○	
	충원합격자 온라인 등록 ※ 기간 내 미등록 시 합격 취소	12. 19.(목) 09:00 ~ 12. 27.(금) 15:30	○	○	○	○	○	○	○	○	○	○	○	○	
등록금 납부 ※ 가상계좌 이체 또는 부산은행, 농협 ※ 고지서는 홈페이지에서 직접 출력 ※ 기간 내 미납 시 합격 취소	2025. 2. 10.(월) 10:00 ~ 2. 12.(수) 15:30	○	○	○	○	○	○	○	○	○	○	○	○	○	

※ 일정은 사정에 따라 변경될 수 있음

※ 2025학년도 대학수학능력시험 일정(예정): 시험일 2024. 11. 14.(목) / 성적통지일 2024. 12. 6.(금)

I. 교동시행

II. 학생부종합전형

III. 학생부교과전형

IV. 실기/실적전형

V. 2단계 사후인원등록서류인사

VI. 대학생활안내

# 모집인원

## 전형별 모집인원

2025학년도 총모집인원	2025학년도 수시모집인원	학생부종합									학생부교과			실기/실적	
		잠재 능력 우수자	학교 생활 우수자	기회 균형 대상자	지역 인재 종합	지역 인재 기회 균형 대상자	농·어촌 학생	특성화 고교 졸신자 (동일계)	평생 학습자	특성화고 등을 졸업한 재직자	교과 성적 우수자	지역 인재 교과	지역 인재 기회 균형 대상자	예체능 우수자	체육 특기자
4,476	3,985	정원내	정원내	정원내	정원내	정원내	정원외	정원외	정원외	정원외	정원내	정원내	정원내	정원내	정원내
		603	778	145	20	3	162	60	30	60	1,114	738	3	207	62

## 인문계열

전형 유형별 세부사항 페이지 바로가기

대학 / 학부	캠퍼스	모집단위	비고	2025 학년도 총 모집 인원	2025 학년도 수시 모집 인원	학생부종합									학생부교과			실기/실적		
						잠재 능력 우수자	학교 생활 우수자	기회 균형 대상자	지역 인재 종합	지역 인재 기회 균형 대상자	농·어촌 학생	특성화 고교 졸신자 (동일계)	평생 학습자	특성화고 등을 졸업한 재직자	교과 성적 우수자	지역 인재 교과	지역 인재 기회 균형 대상자	예체능 우수자	체육 특기자	
						42p	44p	46p	50p	52p	54p	57p	60p	62p	64p	66p	69p	71p	78p	
인문 과학 대학	승학	철학생명의료윤리학과 <b>교직</b>		48	45	7	10	2			2				14	10				
		역사 문화 학부	사학전공 <b>교직</b>		42	38	7	8	2			2				12	7			
			고고미술사학전공		42	39	7	8	2			2				13	7			
		한국어문학과 <b>교직</b>		64	58	9	14	2			3		1		14	15				
		교육학과 <b>사범</b>		37	34	6	6	2			2				11	7				
아동학과 <b>교직</b>	LINC3.0	44	40	6	9	2			2		1		11	9						
사회 과학 대학	부민	정치· 사회 학부	정치외교학전공		43	38	7	8	2		2		1		9	9				
			사회학전공		37	33	6	6	2		2				9	8				
		행정학과		63	56	9	14	2		3				18	10					
		사회복지학과		53	48	8	15	2		2		1		13	7					
		미디어커뮤니케이션학과		63	56	12	13	2		2		1		16	10					
		경제학과		85	75	11	18	3		3	2			20	18					
경찰학과		74	66	11	16	3		3		1		20	12							
경영 대학	부민	경영학과		304	280	42	54	12			15	8	1	81	67					
		관광경영학과		121	112	18	24	5			6	4	1	35	19					
		국제무역학과		121	109	18	24	5			6	4	1	33	18					
		경영정보학과	LINC3.0	120	108	18	24	5			6	3	1	33	18					
		금융학과		66	59	9	14	2			3	2	1	18	10					
		지식서비스경영학과		70	70								10	60						
국제 대학	부민	글로벌비즈니스학과		75	67	11	16	3			4			20	13					
		영미학과 <b>교직</b>		75	68	10	17	3			4		1	22	11					
		중국학과		64	59	9	12	2			3		1	19	13					
		일본학과		53	48	9	11	2			2		1	14	9					
석당 인재 학부	부민	석당인재학부 - 공공정책학전공		40	33		6						27							



자연계열

전형 유형별 세부사항 페이지 바로가기

대학 / 학부	캠퍼스	모집단위	비고	2025학년도 중 모집 인원	2025학년도 수시 모집 인원	학생부종합										학생부교과			실기/실적	
						잠재 능력 우수자	학교 생활 우수자	기회 균형 대상자	지역 인재 종합	지역 인재 기회 균형 대상자	농어촌 학생	특성화 고교 출신자 (동일계)	평생 학습자	특성화고 등을 졸업한 재직자	교과 성적 우수자	지역 인재 교과	지역 인재 기회 균형 대상자	예체능 우수자	체육 특기자	
						42p	44p	46p	50p	52p	54p	57p	60p	62p	64p	66p	69p	71p	78p	
자연 과학 대학	승학	정보수학과 <b>교직</b>		47	44	7	10	2			2			11	12					
		반도체학과	LINC3.0	47	43	7	10	2			2			14	8					
		화학과 <b>교직</b>	LINC3.0	63	57	9	14	2			3			14	15					
		바이오메디컬학과 <b>교직</b>	LINC3.0	47	42	7	10	2			2			11	10					
생명 자원 과학 대학	승학	바이오소재공학과	LINC3.0	52	47	9	12	2			2			11	11					
		응용생물공학과 <b>교직</b>	LINC3.0	52	47	9	11	2			2			12	11					
		식품생명공학과	LINC3.0	53	49	8	11	2			2		1	15	10					
		스마트그린자원학과	LINC3.0	47	41	6	6	2			4	2		10	11					
공과 대학	승학	건축공학과	LINC3.0 공학교육인증	53	47	7	12	2			2	1		14	9					
		도시공학과	LINC3.0	53	46	9	9	2			2	1		14	9					
		건설시스템공학과	LINC3.0 공학교육인증	81	71	11	17	3			4	2		21	13					
		환경·에너지 공학부	환경안전전공 LINC3.0 미래에너지공학 전공 공학교육인증	47	42	7	10	2			2	1		13	7					
		전기공학과 <b>교직</b>	LINC3.0	96	85	16	20	4			4	2		25	14					
		전자공학과	LINC3.0 공학교육인증	138	125	20	25	6			5	3		42	24					
		기계공학과 <b>교직</b>	LINC3.0 공학교육인증	212	195	30	40	7			10	7		51	50					
		산업경영공학과	LINC3.0 공학교육인증	81	74	11	15	3			3	2	1	20	19					
		조선해양공학과	LINC3.0	57	50	8	10	2			2			15	13					
		화학공학과	LINC3.0 공학교육인증	106	94	16	20	4			4	2		31	17					
신소재공학과	LINC3.0	101	91	16	21	4			4	2		28	16							
디자인 환경 대학	승학	건축학과 - 건축학전공(5년) - 실내건축디자인전공(4년)	LINC3.0 건축학교육인증	59	54	9	12	2			2	2		17	10					
		패션디자인학과 <b>교직</b>	LINC3.0	55	50	9	11	2			2	2	1	14	9					
		조경학과	LINC3.0	50	43	7	10	2			2	2	1	12	7					
건강 과학 대학	승학	식품영양학과 <b>교직</b>	LINC3.0	75	70	11	15	3			3	1	1	20	16					
		의약생명공학과	LINC3.0	58	54	9	12	2			2			15	14					
		건강관리학과	LINC3.0	63	57	9	15	2			2			18	11					
소프트 웨어대학	승학	컴퓨터공학과 <b>교직</b>	LINC3.0 공학교육인증	90	80	11	18	3			3	2		29	14					
		시학과	LINC3.0	82	72	11	18	3			2			24	14					
간호 대학	구덕	간호학과 <b>교직</b>	간호교육인증	120	90	5	9							73		3				

※ 건축학과는 2학년부터 건축학전공(5년제)과 실내건축디자인전공(4년제)으로 세부전공을 분리함

## 모집인원

### 의학계열

전형 유형별 세부사항 페이지 바로가기

대학 / 학부	캠퍼스	모집단위	비고	2025 학년도 총 모집 인원	2025 학년도 수시 모집 인원	학생부종합							학생부교과			실기/실적			
						잠재 능력 우수자	학교 생활 우수자	기회 균형 대상자	지역 인재 종합	지역 인재 기회 균형 대상자	농·어·촌 학생	특성화 고교 졸신자 (동일계)	평생 학습자	특성화고 등을 졸업한 재직자	교과 성적 우수자	지역 인재 교과	지역 인재 기회 균형 대상자	예체능 우수자	체육 특기자
						42p	44p	46p	50p	52p	54p	57p	60p	62p	64p	66p	69p	71p	78p
의과대학	구덕	의예과	의학교육인증	102	62	10			20	3	2					27			

### 자유전공학부

대학 / 학부	캠퍼스	모집단위	비고	2025 학년도 총 모집 인원	2025 학년도 수시 모집 인원	학생부종합							학생부교과			실기/실적			
						잠재 능력 우수자	학교 생활 우수자	기회 균형 대상자	지역 인재 종합	지역 인재 기회 균형 대상자	농·어·촌 학생	특성화 고교 졸신자 (동일계)	평생 학습자	특성화고 등을 졸업한 재직자	교과 성적 우수자	지역 인재 교과	지역 인재 기회 균형 대상자	예체능 우수자	체육 특기자
						42p	44p	46p	50p	52p	54p	57p	60p	62p	64p	66p	69p	71p	78p
융합대학	송학	자유전공학부		50	47										25	22			

### 예체능계열

대학 / 학부	캠퍼스	모집단위	비고	2025 학년도 총 모집 인원	2025 학년도 수시 모집 인원	학생부종합							학생부교과			실기/실적			
						잠재 능력 우수자	학교 생활 우수자	기회 균형 대상자	지역 인재 종합	지역 인재 기회 균형 대상자	농·어·촌 학생	특성화 고교 졸신자 (동일계)	평생 학습자	특성화고 등을 졸업한 재직자	교과 성적 우수자	지역 인재 교과	지역 인재 기회 균형 대상자	예체능 우수자	체육 특기자
						42p	44p	46p	50p	52p	54p	57p	60p	62p	64p	66p	69p	71p	78p
디자인 환경 대학	송학	산업디자인학과 - 시각미디어디자인전공 - 제품스페이스디자인전공	LINC3.0	72	54	12						2						40	
예술 체육 대학	송학	미술학과 <b>교직</b> - 현대미술전공 - 영상예술전공 - 목조형가구전공 - 도자예술전공	LINC3.0	80	56	8												48	
		음악학과 <b>교직</b>		70	66													66	
		체육학과 <b>교직</b>	LINC3.0	105	98	16	18	2				1						13	48
		태권도학과		60	60	6												40	14

▶ 미술학과의 영상예술전공은 웹툰&애니메이션에 대한 체계적인 실무교육을 통해 웹툰작가 및 감독, 애니메이터를 육성함

### 미술학과 실기/실적(예체능우수자전형) 세부 모집인원

모집단위	응시영역	모집인원		
		잠재능력우수자전형	예체능우수자전형	계
미술학과 <b>교직</b> LINC3.0	현대미술	(2)	(12)	56
	영상예술	(2)	(12)	
	목조형가구	(2)	(12)	
	도자예술	(2)	(12)	



### 음악학과 실기/실적(예체능우수자전형) 세부 모집인원

모집단위	실기종목	악기	모집인원	
음악학과 <b>교직</b>	클래식 음악	피아노	피아노	(13)
		관현악	바이올린, 비올라, 첼로, 콘트라베이스 목금관 타악기	(9)
		성악	-	(22)
	실용 음악	기악	재즈피아노 기타(일렉기타, 통기타, 클래식기타) 베이스 드럼 색소폰 등	(24)
		실용작곡	-	(44)
		보컬	-	
			(20)	66

▶ 실기종목/악기별 모집인원에 따라 합격자를 선발함

### 체육학과, 태권도학과 실기/실적(체육특기자전형) 세부 모집인원

모집단위	유형구분	모집인원	야구							축구				
			우투수	좌투수	포수	2루수	3루수	유격수	중견수	좌·우익수	FW	MF	DF	GK
체육학과 <b>교직</b> LINC3.0	특기자	(12)	(1)	(2)		(1)		(2)	(1)					
	준특기자	(36)			(2)	(1)	(2)			(3)	(3)	(4)	(4)	(1)
태권도학과	특기자	(6)												
	준특기자	(8)												

모집단위	유형구분	육상	레슬링	태권도	씨름	수영
체육학과 <b>교직</b> LINC3.0	특기자		(5)			
	준특기자	(4)	(3)		(5)	(4)
태권도학과	특기자			(6)		
	준특기자			(8)		

▶ 각 모집종목별 특기자/준특기자 모집인원에 따라 선발합니다. 야구, 축구는 포지션별 모집인원에 따라 선발함

▶ 축구 종목은 남자만 선발함

### 태권도학과 실기/실적(예체능우수자전형) 세부 모집인원

모집단위	모집분야	모집인원
태권도학과	겨루기	40
	품새	
	시범	

▶ 모집인원은 모집분야별로 배정하지 않고, 통합하여 모집함

### 공통 유의사항

- 모집요강의 인문계열, 자연계열, 의학계열, 예체능계열 구분은 우리 대학교 입학전형 구분 기준임(대학 및 고등학교의 이수 구분이 아님)
- 수시모집에서 결원이 발생하는 경우, 정시모집으로 이월하여 모집함(정원의 특별전형도 이월 모집함)
- 교직** 교직과정의 개설되어 있어 소정의 교직과목을 이수하면 교사자격증을 취득할 수 있음(교육부 교원자격검정령에 의거, 교원양성과정 재승인 및 이수정원 조정 등에 의한 변동이 있을 수 있음)
- 사범** 사범계열 학과
- LINC3.0 교육부의 3단계 산학연협력 선도대학 육성사업(LINC 3.0) 참여 학과
- 공학교육인증** 한국공학교육인증원(ABEEK)의 기준에 따른 공학교육인증학과(신입생은 공학교육인증 프로그램 필수 참여)
- 건축교육인증** 한국건축교육인증원(KAAB)의 기준에 따른 건축교육인증학과
- 간호교육인증** 한국간호교육평가원(KABONE)의 기준에 따른 간호교육인증학과
- 의학교육인증** 한국의학교육평가원(KIMEE)의 기준에 따른 의학교육인증학과
- 모집단위는 2025학년도 기준이며, 추후 정원조정 결과(학과개편 및 모집중단 등)에 따라 매 학년도 변동될 수 있음
- 모집단위별 캠퍼스의 위치는 공간배정에 따라 일부 변동될 수 있음

## 지원자 유의사항

모집요강에 명시된 모든 내용은 수험생에게 별도로 공지하지 않으므로  
수험생은 반드시 모집요강의 내용을 충분히 숙지하여 원서접수 및 서류제출에 착오가 없도록 해야 합니다.

### 1. 복수지원 및 이중등록

#### 가. 복수지원 허용 범위

- 수시모집의 모든 전형(외국인 신입학(부모 모두 외국인) 전형은 제외)에서 최대 6회까지 지원할 수 있습니다.
- 지원 횟수는 지원한 대학의 수와 관계없이 지원한 모든 대학(교육대학 포함, 산업대학·전문대학 제외)의 전형을 대상으로 하며, 동일한 대학에서 복수의 전형에 지원한 경우에도 각각 지원횟수로 산정합니다.
- 6회를 초과하여 원서를 접수한 경우, 초과접수한 모든 전형(원서접수 시간 순서상)은 접수가 취소됩니다.

#### 나. 복수지원 금지

- 수시모집 대학(산업대학, 교육대학, 전문대학 포함)의 합격자(최초합격자 및 충원합격자)는 합격 통보 방법(홈페이지 발표, 전화 등) 및 수시모집 등록 의사와 관계없이 정시 및 추가모집에 지원할 수 없습니다.

#### 다. 동아대학교 내 복수지원 가능 범위

- 동아대학교 수시모집의 모든 전형 간에는 복수지원이 가능합니다.

#### 모든 전형 간 복수지원 가능

학생부종합								학생부교과			실기/실적		
잠재능력우수자	학교생활우수자	기회균형대상자	지역인재종합	지역인재기회균형대상자	농·어촌학생	특성화 고교 출신자(동일계)	평생학습자	특성화 고등교육을 졸업한 재직자	교과성적우수자	지역인재교과	지역인재기회균형대상자	예체능우수자	체육특기자

- 하나의 전형에서는 하나의 모집단위에만 지원이 가능합니다.
- 예시: 잠재능력우수자 경영학과 + 학교생활우수자 경영학과 + 교과성적우수자 경영학과(지원 가능)
- 예시: 잠재능력우수자 경영학과 + 잠재능력우수자 경제학과(지원 불가)

#### 라. 이중등록 금지

- 2025학년도 1학기 입학 을 위한 모든 입학전형에서 2개 이상의 대학(산업대학·교육대학·전문대학 포함)에 합격한 자는 최종적으로 하나의 대학에만 등록(사전 온라인 등록 포함)하여야 합니다.
- 수시모집 온라인 등록은 하나의 대학에만 등록하여야 하며 다수의 대학에 등록한 수험생은 지원방법 위반자로 처리하여 합격 사실을 취소할 수 있습니다.

- ▶ '대학(산업대학 및 교육대학·전문대학 포함)'과 '특별법에 의해 설치된 대학·각종학교' 간에는 복수지원 금지 및 이중등록 금지 원칙을 적용하지 않습니다.  
- 특별법에 의해 설치된 대학: 육·해·공군사관학교, 국군간호사관학교, 경찰대학, 광주과학기술원, 대구경북과학기술원, 울산과학기술원, 한국과학기술원, 한국예술종합학교, 한국전통문화대학교, 한국폴리텍대학 등
- ▶ 대학별 입학전형 종료 후라도 모든 대학 신입생의 지원·합격·등록 상황을 전산 검색하여 복수지원 방법 위반 및 이중등록 사실이 확인되면 합격 또는 입학을 무효로 합니다.

### 2. 합격자 / 충원합격자 발표

- 합격자는 합격여부를 동아대학교 입학안내 홈페이지에서 확인할 수 있습니다. 합격자는 홈페이지 확인여부와 관계없이 합격자로 처리되며, 컴퓨터 조작미숙 또는 기타 사유로 인한 미확인에 따른 불이익은 지원자 본인의 책임입니다.
- 합격자 중 등록을 포기하여 결원이 발생할 경우 해당 전형, 해당 모집단위의 예비합격 후보자 순위로 충원합격자를 선발합니다.



- 합격자의 등록 의사는 온라인 등록 결과로 판단합니다. 온라인 등록을 하지 않을 경우 등록 의사가 없는 것으로 처리하며, 등록 의사가 없는 합격자라도 정시모집 및 추가모집에 지원 불가합니다.
- 예비합격 순위를 부여받은 자는 부여받은 순위를 포기할 수 없습니다(수시모집 지원 기록 취소 불가).
- 충원합격자 발표는 입학안내 홈페이지에 게시하거나 전화로 개별 통보할 수 있습니다. 충원합격자에 대한 전화 개별 통보 시 충원합격자는 등록 의사를 즉시 밝혀야 하며, 등록포기 의사를 밝힌 자는 다시 등록할 수 없습니다. 전화 통보 자료는 증거자료로 녹취됩니다.
- 충원 합격자 발표 기간 중 다른 대학의 충원 합격 통보를 받은 경우, 차순위 수험생의 합격 기회 박탈 등 선의의 피해자가 발생하지 않도록 합격자는 등록을 원하지 않는 대학에 등록 포기 의사를 즉시 전달하여야 합니다(고등교육법 시행령 제42조 및 한국대학교육협의회 대학입학전형 기본사항에 따름).
- 예비합격 후보자 자격은 충원합격자 발표 마감 시각까지만 유지되며 그 이후에는 예비합격 후보자로서의 자격이 자동 상실됩니다.
- 예비합격 후보자는 연락처 변경이나 장기간 출타 시에는 반드시 동아대학교 입학사정관실(051-200-7777) 또는 입학관리과(051-200-5555)로 통보하여야 합니다.
- 수험생이 원서에 입력한 연락처로 3회 이상 연락을 시도하였으나 수신자 부재 또는 연락처 변경 통보 불이행 등으로 연락이 되지 않을 경우 충원합격 등록 의사가 없는 것으로 간주합니다. 이에 대한 책임은 지원자 본인 및 보호자에게 있으므로 우리 대학교는 책임지지 않습니다.

### 3. 지원자격 상실, 불합격, 합격 취소, 입학 취소 관련 사항

- 지원자의 착오, 지원방법 위반 및 이중등록 금지 위반으로 발생하는 불이익(지원자격 상실에 따른 원서접수 취소, 면접·실기고사 응시 불허 및 합격 또는 입학 취소 등)은 지원자 본인의 책임입니다.
- 전형별 서류 미제출자, 면접·실기고사 결시자 및 중도포기자, 부정행위자, 지원자격 미달자, 수능 최저학력기준 미충족자는 불합격으로 처리합니다.
- 다음 사항에 해당하는 경우에는 입학 이후라도 합격 또는 입학을 취소하고 학적을 말소하며 민·형사상의 책임을 물을 수 있습니다. 입학이 취소되는 경우 해당자가 납부한 등록금은 반환하지 않습니다(단, 등록금을 납부한 학기가 종료되지 않은 경우에는 「대학등록금에 관한 규칙 [별표]」의 반환기준에 준하여 반환함). 또한 우리 대학교 및 타 대학교에서 아래의 사유로 합격 또는 입학이 취소된 경우, 취소된 날로부터 3년간 우리 대학교에 지원할 수 없습니다.
  - 대리시험, 경쟁률 조작 등 부정한 방법으로 지원하거나 이에 협조하여 공정한 학생 선발 업무를 방해한 경우
  - 입학사정에 사용된 전형자료에 주요사항이 누락되거나 허위 작성, 변조 등 부정이 있다고 판단되는 경우
- 입학전형에 대한 이의가 있을 경우 이의신청을 할 수 있으며, 우리 대학교의 이의신청처리 절차에 따라 처리합니다.

### 4. 성적 및 제출서류 처리 기준

- 성적 산출 시 소수점 셋째 자리에서 반올림하여 둘째 자리까지 표기합니다.
- 각종 자격증 및 입상실적 등은 원서접수 마감 이전에 취득한 것에 한하여 인정하며, 자격취득예정증명서는 인정하지 않습니다.
- 제출된 서류는 반환하지 않습니다.

### 5. 실기고사 및 면접고사 유의사항

- 수험생은 반드시 우리 대학교 입학안내 홈페이지에 게시되는 면접고사, 실기고사 장소를 확인하여 지정된 시간까지 집합하여야 하며, 이를 제대로 확인하지 않아 발생하는 문제에 대해서 우리 대학교는 책임지지 않습니다.
- 수험생은 면접·실기고사일에 수험표와 신분증 및 필기도구를 반드시 지참하여 지정된 시간까지 고사장에 입실하여야 하며, 지각자는 입실할 수 없습니다.
  - ※ 신분증 인정 범위: 주민등록증, 주민등록증발급신청확인서(주민센터 발행), 운전면허증, 기간 만료 전의 여권, 학생증(생년월일 표기, 사진 탈부착 불가, 코팅 및 카드형), 청소년증
- 수험생은 면접·실기고사실 입실 시 모든 전자기기를 소지할 수 없으며, 고사 시작 후 전자기기를 소지하고 있는 자는 부정행위자로 간주하여 불합격 처리합니다. (예: 휴대폰, 스마트워치·밴드 등 웨어러블 기기, 발광다이오드(LED) 형태로 눈금과 바늘을 표시하는 시계, 통신기능 또는 전자식 화면표시기가 있는 시계, 블루투스이어폰, 카메라렌, 녹음기, 노트북, 태블릿PC, 전자사전, 디지털카메라, MP3플레이어, 휴대용미디어플레이어, 전자계산기, 라디오, 워크맨 등 일체 소지 불가) 시침과 분침(초침)으로만 작동하는 아날로그 시계는 소지 가능합니다.

### 6. 기타 유의사항

- 입학전형 성적 및 평가내용은 공개하지 않습니다.
- 입학전형 성적이 다른 합격 대상자들보다 현저히 부족하다고 판단될 경우에는 우리 대학교의 심의를 거쳐 선발하지 않을 수 있습니다.
- 모집인원 미달, 등록포기 및 취소로 인한 미충원인원(정원의 특별전형 포함)은 정시모집에서 선발할 수 있습니다.
- 지원자에 대한 정확한 평가를 위해 필요한 경우 추가 증빙자료 요청 또는 현장 실사를 할 수 있으며, 이에 응하지 않을 경우 불이익이 발생할 수 있습니다.
- 본 요강에 명시되지 않은 사항은 우리 대학교의 결정에 따릅니다.
- 입학 관련 문의처
  - 학생부종합 전형: 입학사정관실 [TEL. (051) 200-7777, FAX. (051) 200-6317]
  - 학생부교과, 실기/실적 전형: 입학관리과 [TEL. (051) 200-5555, FAX. (051) 200-6315]

## 지원자 유의사항

### ▣ 개인정보 수집·이용 안내 ▣

- ▶ 동아대학교는 대학 입학전형을 위해 아래와 같이 개인정보를 수집·이용합니다.
  - 성명, 주민등록번호, 주소, 전화번호, 휴대전화번호, 추가 연락처, 전자우편, 학교정보[최종학력구분, 재학/출신고교명, 졸업(예정)연도], 대학수학능력시험 성적 및 학교생활기록부 자료, 환불계좌번호, <제출서류 서식>에 관한 사항
- ▶ 수집된 개인정보는 대학의 입학, 학사, 장학 및 통계 업무 이외의 다른 목적으로 절대 사용하지 않으며, 개인정보 보유기간의 경과, 처리목적 등 개인정보가 불필요하게 되었을 때에는 지체 없이 해당 개인정보를 파기합니다.

### ▣ 학교생활기록부 및 대학수학능력시험 성적자료 온라인 제공 ▣

- ▶ 우리 대학교에 입학원서 접수 시 학생부 자료 및 수능 성적자료를 온라인으로 제공하는 것을 원칙으로 합니다.
  - 대상: 학교생활기록부 온라인 제공 대상자, 대학수학능력시험 최저학력기준 및 응시조건을 적용하는 전형의 지원자, 신입생 장학금 선발 대상자

### ▣ 검정고시 대입전형자료 온라인 제공 ▣

- ▶ 대입전형자료 온라인 제공을 원하는 지원자는 반드시 각 시도교육청 나이스 대국민서비스 검정고시 대입전형 홈페이지(www.neis.go.kr)에서 본인의 고졸 검정고시 합격 및 성적자료를 확인하고 온라인 제출 신청(해당 홈페이지에서 신청기간 확인)을 해야 합니다.
- ▶ 입학원서 작성 시 나이스 대국민서비스 검정고시 대입전형 홈페이지(www.neis.go.kr)에서 온라인 제출 신청한 지원자는 '제공동의 확인번호'를 확인하여 입력해야 합니다.
- ▶ 온라인으로 제공되는 자료는 2016년도 제1회~2024년도 제1회 합격 및 성적 증명자료이며, 2016년도 이전 및 2024년도 제2회 검정고시 합격 및 성적 증명 자료를 대입전형자료로 사용할 경우 온라인 제공이 되지 않으므로 방문 또는 우편으로 제출해야 합니다.

### ▣ 외국고등학교 졸업(예정)자 제출서류 안내 ▣

- ▶ 서류는 원본제출을 원칙으로 합니다. 단, 본교 입학사정관실에서 원본대조필한 서류는 원본으로 인정합니다.
- ▶ 한국어 이외의 외국어로 작성된 서류는 원본(또는 원본대조필 된 사본)과 함께 공증 받은 한글 번역서를 제출해야 합니다.
- ▶ 고교졸업(예정)증명서, 성적증명서는 해당국가의 정부기관으로부터 아포스티유 확인서 또는 해당국가 주재 한국영사관에서 영사확인을 발급받아 제출해야 합니다.(단, 교육부에서 인정한 재외한국학교는 영사확인 없이 증명서 원본제출 가능).
  - 아포스티유 협약국: 아포스티유 확인서(당해 학교 소재국 지정기관), 영사확인(학교 소재국 영사관) 중 택1
  - 아포스티유 비협약국: 영사확인(학교 소재국 영사관)
- ▶ 최종등록자 중 졸업예정자의 추가제출 서류를 심사하여 지원자격을 충족하지 못할 경우 합격 취소 처리합니다.
- ▶ 최종등록자 중 고교졸업예정증명서 제출자는 추가서류를 제출해야 합니다.
  - 제출방법: 2025. 2. 13.(목) 17:00까지 우편 또는 방문 제출
  - 제출서류: 고교졸업증명서 원본 1부(고교 졸업일 이후 발급된 것에 한함)
  - 아포스티유 확인서 또는 영사확인을 발급받아 제출해야 합니다.(단, 교육부에서 인정한 재외한국학교는 영사확인 없이 증명서 원본 제출 가능).

## 인터넷 원서접수 / 서류제출

### 1. 입학원서 접수방법

- 원서접수는 인터넷을 통해서만 가능하며, 창구접수는 불가합니다.
  - ※ 단, 서버마비, 통신장애 등 비상 상황에 한하여 우리 대학교 입학관리처에서 접수 가능합니다.
- 접수 기간: 2024. 9. 9.(월) 10:00 ~ 9. 13.(금) 18:00
  - 입학사정관실 [TEL. (051) 200-7777, FAX. (051) 200-6317]
  - 입학관리과 [TEL. (051) 200-5555, FAX. (051) 200-6315]



• 접수 절차

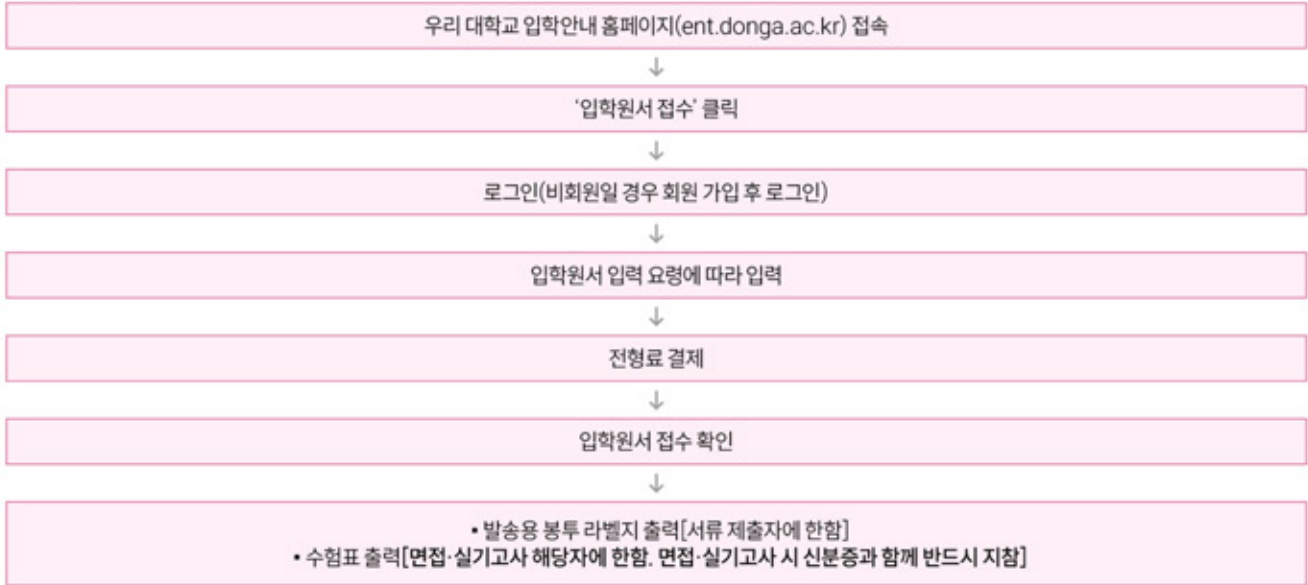

※ 입학원서와 사진은 제출할 필요 없음

## 2. 원서 접수 시 유의사항

아래 유의사항은 수험생이 반드시 숙지한 후 지원하여야 하며, 이를 준수하지 않아 발생하는 모든 문제에 대해서 우리 대학교는 책임지지 않습니다.

- 전형료 결제가 완료된 후에는 입학원서의 내용 변경, 접수 취소 및 전형료 반환이 되지 않으므로 정확하게 확인한 후에 접수를 완료해야 합니다.
- 입학원서는 우리 대학교 입학안내 홈페이지를 통해 입력해야 하며, 입력 착오·누락 등이 없도록 해야 합니다.
- 전형기간 중 연락 가능한 본인, 부, 모 등의 연락처를 정확하게 입력해야 합니다.
- 전형료 및 등록금 환불을 위해 계좌정보를 정확히 입력하고 환불방법을 선택해야 합니다.
- 원서접수 자료를 입력하고 저장하였더라도 전형료를 결제하지 않은 경우 접수되지 않으며 반드시 전형료 결제를 완료하여야 접수한 것으로 인정합니다.
- 수험표는 면접·실기고사 전형 지원자에 한해 출력됩니다.
- ※ 단, 정상적으로 접수된 경우에만 출력되므로 반드시 접수결과를 확인하시기 바랍니다.
- 원서접수 마감 시각(접수업체 서버 기준)에 로그인 상태로 원서 작성 진행 중일 경우에 한하여 마감 시각으로부터 10분 후까지 전형료 결제가 가능합니다.
- 서버마비, 통신장애 등의 비상 상황이 아닌, 지원자 PC의 다운, 고장, 시스템 오류, 결함 등으로 인해 원서접수를 실패하지 않도록 충분한 시간적 여유를 두고 지원하기 바랍니다.

## 3. 서류제출

- 제출서류는 2024. 9. 23.(월) 17:00까지 반드시 지정된 장소로 우편(도착분에 한함) 또는 방문하여 제출해야 합니다.
- 제출장소는 전형에 따라 다음과 같습니다.

**[학생부종합 전형]**  
 동아대학교 입학사정관실  
 (우) 49236 부산광역시 서구 구덕로 225(부민동2가, 동아대학교 부민캠퍼스)  
 입학관리처 입학사정관실  
 [TEL (051) 200-7777, FAX (051) 200-6317]

**[학생부교과, 실기/실적 전형]**  
 동아대학교 입학관리과  
 (우) 49236 부산광역시 서구 구덕로 225(부민동2가, 동아대학교 부민캠퍼스)  
 입학관리처 입학관리과  
 [TEL. (051) 200-5555, FAX. (051) 200-6315]

- 지원자는 서류제출 후 반드시 도착 여부를 원서접수 사이트에서 확인하여야 하며, 기한 내에 서류가 도착되지 않은 경우 우리 대학교는 책임지지 않습니다.
- 제출서류는 원서접수 사이트에서 '발송용 봉투 라벨지'를 출력하여 봉투 겉면에 부착한 후 제출하여 주시기 바랍니다.
- 제출서류는 반환하지 않습니다.

## 전형료 및 등록금 납부 / 환불

### 1. 전형료

전형 유형	전형구분	면접 고사	실기 고사	금액(원)	비고	
학생부 종합	잠재능력우수자	○	-	58,000	• 1단계 불합격자에게는 2단계 전형료(19,000원) 반환 • 원서 접수 시 입력한 계좌로 1단계 합격자 발표 후 5주 이내에 반환	
	학교생활우수자	-	-	39,000		
	기회 균형 대상자	국가보훈대상자	-	-	0	• 전형료 면제
		만학도	-	-	35,000	
		기초생활수급(권)자, 차상위계층, 한부모가족 지원대상자	-	-	0	• 전형료 면제
		특성화고교출신자(동일계)	-	-	35,000	
	지역인재종합	○	-	58,000	• 1단계 불합격자에게는 2단계 전형료(19,000원) 반환 • 원서 접수 시 입력한 계좌로 1단계 합격자 발표 후 5주 이내에 반환	
	지역인재기회균형대상자	-	-	0	• 전형료 면제	
	농·어촌학생	-	-	39,000		
	특성화고교출신자(동일계)	-	-	39,000		
	평생학습자	-	-	35,000		
특성화고등졸업한재직자	-	-	39,000			
학생부 교과	교과성적우수자	-	-	35,000		
	지역인재교과	-	-	35,000		
	지역인재기회균형대상자	-	-	0	• 전형료 면제	
실기 / 실적	예체능우수자	-	○	68,000	• 실기고사료 33,000원 포함 • 자격미달자에게는 실기고사료 반환	
	체육특기자	-	-	35,000		

※ 전형료는 인터넷 원서접수 수수료가 포함된 금액임

### 2. 전형료 반환

• 다음 중 하나에 해당하는 경우에는 전형료를 일부 또는 전액 반환합니다.

- ▶ [고등교육법 시행령 제42조의3제2항제1호 ~ 제5호]에 해당하는 자
  1. 입학전형에 응시한 사람이 착오로 과납한 경우: 과납한 금액
  2. 대학의 귀책사유로 입학전형에 응시하지 못한 경우: 납부한 입학전형료 전액
  3. 천재지변으로 인하여 입학전형에 응시하지 못한 경우: 납부한 입학전형료 전액
  4. 질병 또는 사고 등으로 의료기관에 입원하거나 본인의 사망으로 입학전형에 응시하지 못한 경우(해당 사항을 증명할 수 있는 경우만 해당)  
: 납부한 입학전형료 전액
  5. 단계적으로 실시하는 입학전형에 응시하였으나 최종 단계 전에 불합격할 경우: 납부한 입학전형료 중 응시하지 못한 단계의 입학전형에 드는 금액  
(잠재능력우수자전형, 지역인재종합전형 해당)
- ▶ 예체능우수자전형 자격미달자: 실기고사료

- 전형료 반환 시 인터넷 원서접수 수수료는 제외하고 반환합니다.
- 전형료 반환사유에 해당되지 않는 불합격자(서류 미제출자, 면접·실기고사 결시자 등)에게는 전형료를 반환하지 않습니다.
- 계좌정보를 잘못 기입하여 환불받지 못한 경우 입학사정관실 또는 입학관리과로 정확한 계좌정보를 통보하여야 합니다.
  - 입학사정관실 [TEL (051) 200-7777, FAX (051) 200-6317]
  - 입학관리과 [TEL (051) 200-5555, FAX (051) 200-6315]
- 입학전형 관련 수입·지출에 따른 잔액이 발생할 경우 2025. 4. 30.(수)까지 지원자가 납부한 입학전형료에 비례하여 반환합니다.  
(원서접수 시 반환방법 선택: 원서접수 시 입력한 계좌로 이체 또는 학교 직접방문)
- ※ 반환 대상자가 금융기관 계좌로 이체하는 방법을 선택한 경우, 반환할 금액에서 금융기관 수수료를 차감하고 반환함  
(단, 금융기관 수수료가 반환금액 이상이면 반환하지 않을 수 있음)



### 3. 합격자 등록 및 등록금 납부

#### 가. 온라인 등록

- 최초합격자 등록기간: 2024. 12. 16.(월) 09:00~12. 18.(수) 15:30
- 중원합격자 등록기간: 2024. 12. 19.(목) 09:00~12. 27.(금) 15:30  
※ 합격차수에 따라 등록기간이 다르므로 안내한 기간 내 미등록 시 합격이 취소됩니다.
- 등록 방법: 우리 대학교 홈페이지 온라인 등록시스템 화면에서 본인 확인 후 등록 가능합니다. 인터넷 불안정, 기기 오류 등에 따른 등록 실패에 대비하여 반드시 등록결과를 재확인하시기 바랍니다.
- 합격통지서는 우리 대학교 입학안내 홈페이지에서 본인이 출력하여야 하며 합격자의 거주지로 별도로 송부하지 않습니다.
- 온라인 등록기간 내에 등록을 하지 않을 경우 미등록으로 인한 등록포기로 처리되며, 차점자를 중원 합격시킵니다.

#### 나. 등록금 납부

- 등록금 납부기간: 2025. 2. 10.(월) 10:00~2. 12.(수) 15:30
- 등록 금액: 추후 공지
- 납부 방법: 가상계좌 이체 또는 부산은행 전국 각 지점 방문 납부  
※ 가상계좌는 수험생 개인에게 부여된 고유의 계좌이므로 가상계좌로의 인터넷뱅킹, 폰뱅킹, ATM 이체 모두 가능합니다.
- 등록금 고지서는 2025. 2. 7.(금) 이후 우리 대학교 입학안내 홈페이지에서 본인이 출력하여야 하며 합격자의 거주지로 별도로 송부하지 않습니다.
- 온라인 등록 후 등록금을 기한 내에 납부하지 않을 경우 미등록으로 인한 등록포기로 처리되며, 정시모집 동일 모집단위 예비합격 후보자를 중원 합격자로 선발합니다.
- 전액 장학생(실납부액 0원)도 고지서를 출력하여 은행에 방문등록 절차를 반드시 거쳐야 등록으로 인정됩니다.
- 학자금 대출지원 등 등록마감일까지 등록하지 못하는 사유가 발생할 시 지체없이 입학관리과로 통보하여야 하며, 이로 인한 불이익을 받을 경우 우리 대학교는 책임지지 않습니다.

### 4. 등록 포기 및 등록금 환불

#### 가. 등록 포기

- 우리 대학교에 등록하였으나 타 대학의 중원합격 사실을 통보받아 등록 포기를 요청하고자 하는 경우에는 사유 발생 즉시 신청을 해야 합니다.
- 온라인 등록 후 등록 포기하는 경우 '등록 관리 시스템'에서 등록 포기 신청을 완료하여야 복수 대학 이중등록자로 불이익을 받지 않습니다.
- 등록금 납부 후 등록 포기하는 경우 '등록금 환불시스템'에서 등록금 환불 신청을 완료하여야 복수 대학 이중등록자로 불이익을 받지 않습니다.  
※ 전액 장학생(실납부액 0원)도 등록포기 사유 발생 즉시 반드시 등록금 환불시스템을 통하여 환불신청을 완료하여야 등록 포기로 처리되며 이중등록자로 처리되지 않습니다.

#### 나. 온라인 등록 포기

- 온라인 등록 포기 기간: 2024. 12. 17.(화)~12. 26.(목) 18:00까지
- 등록 포기 절차

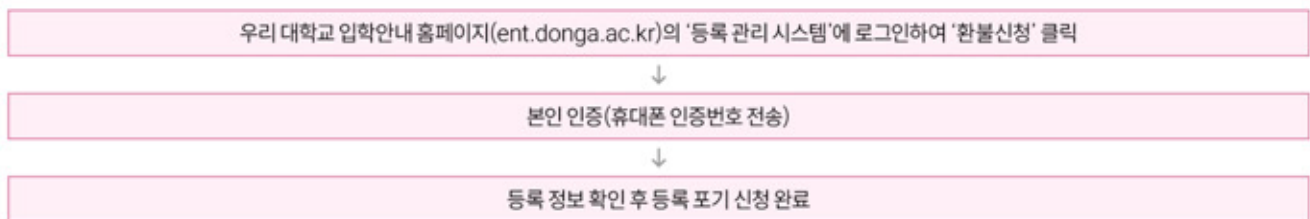

#### 다. 등록금 환불

- 등록금 환불기간: 2025. 2. 13.(목) 09:00 ~ 2. 18.(화) 21:00
- 환불 신청은 예비합격자(정시모집)의 중원합격 통보를 위하여 2025. 2. 18.(화) 21:00까지 반드시 완료해야 합니다.
- 유의사항
  - 환불신청은 '온라인 환불시스템'으로만 가능하며, 환불신청 사유 발생 즉시 신청하여야 합니다.
  - 원서접수 시 입력한 본인의 휴대폰번호로 인증번호가 전송되며, 원서접수 시 입력한 환불계좌로 입금이 되므로 본인의 휴대폰번호 또는 환불계좌가 변경된 경우 반드시 지원자 정보 변경절차에 따라 개인정보를 수정한 후 신청해야 합니다.
  - 당일 오전 10시 ~ 오후 2시 신청자는 당일 오후 4시 이후에, 당일 오후 2시 ~ 다음 날 오전 10시 신청자는 다음 날 오후 1시 이후에 환불되며, 토·일요일·공휴일 환불신청은 다음 업무일에 환불됩니다.
  - 카카오페이 계좌로는 환불되지 않으므로, 타 금융사 계좌를 등록하여야 합니다.

## II. 학생부종합 전형

### 학생부종합(잠재능력우수자전형)

지원 모집단위와 관련된 분야에 적성과 열정이 있으며 자신의 능력을 주도적으로 키워나갈 수 있는 인재를 선발합니다.

#### 전형요소 및 반영비율

잠재능력우수자전형

1단계

학교생활기록부  
종합평가  
**100%**  
(4배수)  
(의예과 10배수)

2단계

1단계 성적  
**60%**  
면접  
**40%**

#### 1. 지원자격

고등학교 졸업(예정)자 또는 법령에 의하여 이와 동등 이상의 학력이 있다고 인정된 자  
※ 의예과의 경우, 2025학년도 대학수학능력시험에 반드시 응시하여야 함

#### 2. 전형방법

선발단계	선발배수	서류	면접	총점
1단계	4배수 (의예과 10배수)	100%	-	1,000점
2단계	1배수	1단계 성적 60%	40%	

#### 3. 전형요소별 평가방법

• 평가요소 및 배점

구분	평가방법	평가요소	평가항목	배점
서류평가	학교생활기록부 등에 기재된 내용을 다음의 평가요소별로 종합평가	학업역량	• 학업성취도 • 학업태도 • 탐구력	350
		진로역량	• 전공(계열) 관련 교과 이수 노력 • 전공(계열) 관련 교과 성취도 • 진로 탐색 활동과 경험	450
		공동체역량	• 협업과 소통능력 • 나눔과 배려 • 성실성과 규칙준수 • 리더십	200
면접평가	학교생활기록부 등을 바탕으로 다음의 평가요소에 대하여 개별면접	학업역량	• 학업성취도 • 학업태도 • 탐구력	100
		진로역량	• 전공(계열) 관련 교과 성취도 • 진로 탐색 활동과 경험	200
		공동체역량	• 협업과 소통능력 • 나눔과 배려 • 성실성과 규칙준수 • 리더십	100

※ 세부 반영방법은 '학생부종합 전형 평가방법 및 세부 평가기준'(85쪽) 참조



- 모집단위 별 평가위원 구성 및 면접시간

모집단위	평가요소		평가위원 구성	면접시간	비고
전 모집단위 (의예과 제외)	학업역량, 공동체역량, 진로역량		2인1조	10분 내외	산업디자인학과, 패션디자인학과, 미술학과와 면접 전에 주제를 부여받고 1시간 동안 A3 용지에 아이디어스케치를 한 후, 스케치한 자료를 학교생활기록부와 함께 면접 자료로 활용
의예과	1차	학업역량, 공동체역량	2인1조	7분 내외	• 평가요소 구분 • 수험생별 2회 면접 진행
	2차	진로역량	2인1조	7분 내외	

#### 4. 수능 최저학력기준

모집단위	내용
의예과	수능 4개 영역[국어, 수학, 영어, 사회/과학탐구(1개 과목)] 등급의 합 6 이내 ※ 선택과목과 관계없이 모두 인정함

※ 의예과를 제외한 모집단위는 수능 최저학력기준 없음

#### 5. 동점자 처리기준

가. 1단계 합격자: 1단계 합격선의 동점자는 모두 선발합니다.

나. 최종합격자

- 1순위: 서류평가 영역 중 '진로역량' 평가 우수자
- 2순위: 서류평가 영역 중 '학업역량' 평가 우수자
- 3순위: 서류평가 영역 중 '공동체역량' 평가 우수자
- 4순위: 면접평가 영역 중 '진로역량' 평가 우수자
- 5순위: 면접평가 영역 중 '학업역량' 평가 우수자

#### 6. 합격자 결정

가. 총점 고득점자 순으로 합격자를 결정합니다.

나. 면접 결시자는 불합격으로 처리합니다.

다. 우리 대학교의 심사결과 결정(지원자격 미달자, 서류 미제출자 포함) 판정자는 불합격으로 처리합니다.

라. 동점자 처리기준 적용 후에도 동점인 경우에는 전원 선발합니다.

#### 7. 서류제출

대상자	제출서류	비고
• 학생부 온라인 미제공 고교 지원자 • 2016년 2월 이전 졸업자	• 고등학교 학교생활기록부 1부	• 학교장의 직인이 날인되어 있어야 함 ※ 출신 학교장 직인이 아니어도 됨
• 검정고시 출신자	• 검정고시 합격증명서 및 성적증명서 원본 각 1부	• 검정고시 대입전형자료 온라인 제공(38쪽 참조)
• 외국 고교졸업(예정)자	• 외국고등학교 조사표	• 우리 대학교 입학안내 홈페이지에서 출력(88쪽 참조)
	• 고교졸업(예정)증명서 및 성적증명서 원본 각 1부	• 외국 고교졸업(예정)자 제출서류 안내(38쪽 참조)
	• 고등학교 학교생활기록부(국내고교 일부 과정 이수자) 1부	• 학교장의 직인이 날인되어 있어야 함 ※ 출신 학교장 직인이 아니어도 됨
• 개명한 지원자	• 주민등록표(초본) 원본 1부	• 개명한 사실이 기재되어 있어야 함 ※ 주민등록상 이름이 학생부 또는 원서접수 상의 이름과 다른 지원자에 한해 제출

※ 지원자격 확인을 위해 상기 서류 이외에 기타 서류제출을 요구할 수 있음

※ 2005년 2월 ~ 2016년 2월 졸업자 중 "대입전형자료 온라인 생성신청 시스템"을 통해 대입전형자료 온라인 신청을 한 경우, 고등학교 학교생활기록부를 별도로 제출하지 않아도 됨

## 학생부종합(학교생활우수자전형)

학교생활에 충실하며 올바른 인성과 자기주도적 학습태도를 갖춘 인재를 선발합니다.

### 전형요소 및 반영비율

학교생활우수자전형

일괄합산

학교생활기록부  
종합평가

100%

### 1. 지원자격

고등학교 졸업(예정)자 또는 법령에 의하여 이와 동등 이상의 학력이 있다고 인정된 자

### 2. 전형방법

선발단계	서류	총점
일괄합산	100%	1,000점

※ 수능 면제

### 3. 전형요소별 평가방법

구분	평가방법	평가요소	평가항목	배점
서류평가	학교생활기록부 등에 기재된 내용을 다음의 평가요소별로 종합평가	학업역량	• 학업성취도 • 학업태도 • 탐구력	450
		진로역량	• 전공(계열) 관련 교과 이수 노력 • 전공(계열) 관련 교과 성취도 • 진로 탐색 활동과 경험	350
		공동체역량	• 협업과 소통능력 • 나눔과 배려 • 성실성과 규칙준수 • 리더십	200

※ 세부 반영방법은 '학생부종합 전형 평가방법 및 세부 평가기준'(85쪽) 참조

### 4. 동점자 처리기준

- 가. 1순위: 서류평가 영역 중 '학업역량' 평가 우수자
- 나. 2순위: 서류평가 영역 중 '진로역량' 평가 우수자
- 다. 3순위: 서류평가 영역 중 '공동체역량' 평가 우수자

### 5. 합격자 결정

- 가. 총점 고득점자 순으로 합격자를 결정합니다.
- 나. 우리 대학교의 심사결과 결격(지원자격 미달자, 서류 미제출자 포함) 판정자는 불합격으로 처리합니다.
- 다. 동점자 처리기준 적용 후에도 동점인 경우에는 전원 선발합니다.



## 6. 서류제출

대상자	제출서류	비고
<ul style="list-style-type: none"> <li>• 학생부 온라인 미제공 고교 지원자</li> <li>• 2016년 2월 이전 졸업자</li> </ul>	<ul style="list-style-type: none"> <li>• 고등학교 학교생활기록부 1부</li> </ul>	<ul style="list-style-type: none"> <li>• 학교장의 직인이 날인되어 있어야 함</li> <li>※ 출신 학교장 직인이 아니어도 됨</li> </ul>
<ul style="list-style-type: none"> <li>• 검정고시 출신자</li> </ul>	<ul style="list-style-type: none"> <li>• 검정고시 합격증명서 및 성적증명서 원본 각 1부</li> </ul>	<ul style="list-style-type: none"> <li>• 검정고시 대입전형자료 온라인 제공(38쪽 참조)</li> </ul>
<ul style="list-style-type: none"> <li>• 외국 고교졸업(예정)자</li> </ul>	<ul style="list-style-type: none"> <li>• 외국고등학교 조사표</li> </ul>	<ul style="list-style-type: none"> <li>• 우리 대학교 입학안내 홈페이지에서 출력(88쪽 참조)</li> </ul>
	<ul style="list-style-type: none"> <li>• 고교졸업(예정)증명서 및 성적증명서 원본 각 1부</li> </ul>	<ul style="list-style-type: none"> <li>• 외국 고교졸업(예정)자 제출서류 안내(38쪽 참조)</li> </ul>
	<ul style="list-style-type: none"> <li>• 고등학교 학교생활기록부(국내고교 일부 과정 이수자) 1부</li> </ul>	<ul style="list-style-type: none"> <li>• 학교장의 직인이 날인되어 있어야 함</li> <li>※ 출신 학교장 직인이 아니어도 됨</li> </ul>
<ul style="list-style-type: none"> <li>• 개명한 지원자</li> </ul>	<ul style="list-style-type: none"> <li>• 주민등록표(초본) 원본 1부</li> </ul>	<ul style="list-style-type: none"> <li>• 개명한 사실이 기재되어 있어야 함</li> <li>※ 주민등록상 이름이 학생부 또는 원서접수 상의 이름과 다른 지원자에 한해 제출</li> </ul>

※ 지원자격 확인을 위해 상기 서류 이외에 기타 서류제출을 요구할 수 있음

※ 2005년 2월 ~ 2016년 2월 졸업자 중 "대입전형자료 온라인 생성신청 시스템"을 통해 대입전형자료 온라인 신청을 한 경우, 고등학교 학교생활기록부를 별도로 제출하지 않아도 됨

## 학생부종합(기회균형대상자전형)

공동체 의식을 가지고 학교생활에 충실하고 배움에 대한 열정이 있는 인재를 선발합니다.

### 전형요소 및 반영비율

기회균형대상자전형

일괄합산

학교생활기록부  
종합평가

100%

### 1. 지원자격

고등학교 졸업(예정)자 또는 법령에 의하여 이와 동등 이상의 학력이 있다고 인정된 자로서 다음 중 하나에 해당하는 자

#### 가. 국가보훈대상자

- 독립유공자의 자녀 및 손자녀(외손자녀 포함)
- 국가유공자 및 그 자녀(단, 6·25참전 유공자 제외)
- 6·18자유상이자와 그 자녀
- 지원 순직·공상 군경(공무원) 및 그 자녀
- 고엽제후유의증환자(수당지급 대상자) 및 그 자녀
- 5·18민주유공자 및 그 자녀
- 특수임무유공자 및 그 자녀
- 보훈보상대상자 및 그 자녀

※ 「국가보훈기본법」 제3조 제2호에 따른 '국가보훈대상자'로서 국가보훈관계 법령에 따른 교육지원대상자  
- 보훈(지)청장이 발행하는 '대학입학특별전형대상자 증명서' 발급 대상자

#### 나. 만학도: 2025년 3월 1일 기준 만 30세 이상인 자

#### 다. 기초생활수급(권)자·차상위계층·한부모가족 지원대상자

- 「국민기초생활 보장법」 제2조제1호(수급권자), 제2호(수급자)
- 「국민기초생활 보장법」 제2조제10호(차상위계층)
- 「한부모가족지원법」 제5조 및 제5조의2에 따른 대상자

※ 차상위계층의 인정범위

- 차상위 복지급여 수급자: 차상위 본인부담경감, 차상위 장애(아동)수당, 차상위 장애인연금 부가급여, 차상위 자활급여 중 하나 이상의 급여를 받고 있는 가구의 학생

- 차상위 복지급여 비수급자: 차상위계층확인서 발급대상자

#### 라. 특성화고교출신자(동일계)

- 특성화고등학교 졸업(예정)자로서 우리 대학교가 지정한 모집단위별 동일계열 기준학과에 해당하는 자

※ 기준학과가 제시되어 있지 않은 모집단위에는 지원할 수 없음

※ 출신학과와 계열이 본교 모집단위와 관련계열이어야 함

※ 출신학과와 모집단위의 동일계열 인정여부는 우리 대학교에서 결정함

※ 모집단위별 기준학과를 이수하지 않았을지라도 해당 모집단위와 관련된 전문교과를 30단위 이상 이수한 경우 지원 가능함

※ 종합고 내의 특성화고와 같은 교육과정을 운영하는 학과 출신은 지원 가능함

※ 마이스터고, 「초·중등교육법 시행령」 제91조제1항에 따른 특성화고등학교 중 자연현장실습 등 체험위주의 교육을 전문으로 실시하는 고등학교, 「평생교육법」 제31조제2항에 따른 학력인정 평생교육시설, 종합고 내 일반고 교육과정 졸업(예정)자는 특성화고등학교 졸업(예정)자에서 제외됨



▶ 특성화고교출신자(동일계) 기준학과 범위

대학/학부	모집단위	특성화고등학교(동일계) 기준학과명
사회과학대학	경제학과	관광과, 복지서비스과, 농산물유통정보과, 환경·관광농업과, 회계정보과, 콘텐츠개발과, 무역정보과, 금융정보과, 경영정보과, 전자상거래과, 유통정보과, 정보처리과, 상업디자인과, 관광경영과, 항만물류과, 해양레저산업과, 유통경영과, 멀티미디어과, 응용디자인과, 경영·사무과, 재무·회계과, 유통과, 금융과, 판매과, 사회복지과, 보건간호과, 문화콘텐츠과, 관광·레저과, 의류과, 방송·통신과, 정보컴퓨터과, 농업과, 원예과, 해양생산과, 수산양식과, 해양레저과, 항해과, 기관과
경영대학	경영학과, 관광경영학과, 국제무역학과, 경영정보학과, 금융학과	
생명자원과학대학	스마트그린자원학과	식물자원과, 동물자원과, 산림자원과, 조경과, 농업토목과, 농업기계과, 식품가공과, 농산물유통정보과, 환경·관광농업과, 생명공학기술과, 생물공학과, 조리·식음료과, 건축시공과, 환경보건과, 산업안전과, 농업과, 원예과, 해양생산과, 수산양식과, 해양레저과
공과대학	건축공학과, 도시공학과, 건설시스템공학과, 환경안전전공, 미래에너지공학전공, 전기공학과, 전자공학과, 기계공학과, 산업경영공학과, 화학공학과, 신소재공학과	자동차과, 식품공업과, 기계과, 통신과, 토목과, 건축과, 화학공업과, 금속재료과, 만화·애니메이션과, 컴퓨터응용과, 환경공업과, 섬유과, 컴퓨터게임과, 세라믹과, 전기과, 조선과, 전자과, 항공과, 디자인과, 전자기계과, 영상제작과, 인쇄과, 농업토목과, 농업기계과, 조경과, 동력기계과, 냉동공조과, 전자통신과, 문화콘텐츠과, 건축시공과, 산업설비과, 의류과, 방송·통신과, 정보컴퓨터과, 환경보건과, 산업안전과, 농업과, 원예과, 해양생산과, 수산양식과, 해양레저과, 항해과, 기관과
소프트웨어대학	컴퓨터공학과	
디자인환경대학	건축학과	자동차과, 식품공업과, 기계과, 통신과, 토목과, 건축과, 화학공업과, 금속재료과, 만화·애니메이션과, 컴퓨터응용과, 환경공업과, 섬유과, 컴퓨터게임과, 세라믹과, 전기과, 조선과, 전자과, 항공과, 디자인과, 실내디자인과, 전자기계과, 영상제작과, 인쇄과, 농업토목과, 농업기계과, 조경과, 동력기계과, 냉동공조과, 전자통신과, 문화콘텐츠과, 건축시공과, 산업설비과, 의류과, 방송·통신과, 정보컴퓨터과, 인쇄·출판과, 공예과, 환경보건과, 산업안전과, 농업과, 원예과, 해양생산과, 수산양식과, 해양레저과, 항해과, 기관과
	패션디자인학과	의상과, 섬유과, 미용과, 상업디자인과, 만화·애니메이션과, 디자인과, 실내디자인과, 응용디자인과, 경영·사무과, 재무·회계과, 유통과, 금융과, 판매과, 문화콘텐츠과, 건축시공과, 산업설비과, 의류과, 방송·통신과, 정보컴퓨터과, 인쇄·출판과, 공예과, 환경보건과, 산업안전과
	조경학과	자동차과, 식품공업과, 기계과, 통신과, 토목과, 건축과, 화학공업과, 금속재료과, 만화·애니메이션과, 컴퓨터응용과, 환경공업과, 섬유과, 컴퓨터게임과, 세라믹과, 전기과, 조선과, 전자과, 항공과, 디자인과, 전자기계과, 영상제작과, 인쇄과, 농업토목과, 농업기계과, 조경과, 동력기계과, 냉동공조과, 전자통신과, 산림자원과, 식물자원과, 생명공학기술과, 생물공학과, 문화콘텐츠과, 건축시공과, 산업설비과, 의류과, 방송·통신과, 정보컴퓨터과, 인쇄·출판과, 공예과, 환경보건과, 산업안전과, 농업과, 원예과, 해양생산과, 수산양식과, 해양레저과, 항해과, 기관과
건강과학대학	식품영양학과	간호과, 보육과, 조리과, 식품공업과, 동물자원과, 식품가공과, 수산식품과, 생명공학기술과, 생물공학과, 사회복지과, 보건간호과, 조리·식음료과, 환경보건과, 산업안전과, 농업과, 원예과, 해양생산과, 수산양식과, 해양레저과

※ 상기 표 외 기준학과외의 추가 및 30단위 인정여부는 우리 대학교 심의결과에 따름

2. 전형방법

선발단계	서류	총점
일괄합산	100%	1,000점

※ 수능 면제

### 3. 전형요소별 평가방법

구분	평가방법	평가요소	평가항목	배점
서류평가	학교생활기록부 등에 기재된 내용을 다음의 평가요소별로 종합평가	학업역량	<ul style="list-style-type: none"> <li>• 학업성취도</li> <li>• 학업태도</li> <li>• 탐구력</li> </ul>	450
		진로역량	<ul style="list-style-type: none"> <li>• 전공(계열) 관련 교과 이수 노력</li> <li>• 전공(계열) 관련 교과 성취도</li> <li>• 진로 탐색 활동과 경험</li> </ul>	350
		공동체역량	<ul style="list-style-type: none"> <li>• 협업과 소통능력</li> <li>• 나눔과 배려</li> <li>• 성실성과 규칙준수</li> <li>• 리더십</li> </ul>	200

※ 세부 반영방법은 '학생부종합 전형 평가방법 및 세부 평가기준'(85쪽) 참조

### 4. 동점자 처리기준

- 가. 1순위: 서류평가 영역 중 '학업역량' 평가 우수자
- 나. 2순위: 서류평가 영역 중 '진로역량' 평가 우수자
- 다. 3순위: 서류평가 영역 중 '공동체역량' 평가 우수자

### 5. 합격자 결정

- 가. 총점 고득점자 순으로 합격자를 결정합니다.
- 나. 우리 대학교의 심사결과 결격(지원자격 미달자, 서류 미제출자 포함) 판정자는 불합격으로 처리합니다.
- 다. 동점자 처리기준 적용 후에도 동점인 경우에는 전원 선발합니다.

### 6. 서류제출

대상자	제출서류	비고
<ul style="list-style-type: none"> <li>• 학생부 온라인 미제공 고교 지원자</li> <li>• 2016년 2월 이전 졸업자</li> </ul>	<ul style="list-style-type: none"> <li>• 고등학교 학교생활기록부 1부</li> </ul>	<ul style="list-style-type: none"> <li>• 학교장의 직인이 날인되어 있어야 함</li> <li>※ 출신 학교장 직인이 아니어도 됨</li> </ul>
<ul style="list-style-type: none"> <li>• 외국 고교졸업(예정)자</li> </ul>	<ul style="list-style-type: none"> <li>• 외국고등학교 조사표</li> </ul>	<ul style="list-style-type: none"> <li>• 우리 대학교 입학안내 홈페이지에서 출력(88쪽 참조)</li> </ul>
	<ul style="list-style-type: none"> <li>• 고교졸업(예정)증명서 및 성적증명서 원본 각 1부</li> </ul>	<ul style="list-style-type: none"> <li>• 외국 고교졸업(예정)자 제출서류 안내(38쪽 참조)</li> </ul>
	<ul style="list-style-type: none"> <li>• 고등학교 학교생활기록부 1부 (국내고교 일부 과정 이수자)</li> </ul>	<ul style="list-style-type: none"> <li>• 학교장의 직인이 날인되어 있어야 함</li> <li>※ 출신 학교장 직인이 아니어도 됨</li> </ul>
<ul style="list-style-type: none"> <li>• 검정고시 출신자</li> </ul>	<ul style="list-style-type: none"> <li>• 검정고시 합격증명서 및 성적증명서 원본 각 1부</li> </ul>	<ul style="list-style-type: none"> <li>• 검정고시 대입전형자료 온라인 제공(38쪽 참조)</li> </ul>
<ul style="list-style-type: none"> <li>• 국가보훈대상자</li> </ul>	<ul style="list-style-type: none"> <li>• 대학입학특별전형대상자 증명서 원본 1부</li> </ul>	<ul style="list-style-type: none"> <li>• 보훈(지)청장 발행</li> </ul>
<ul style="list-style-type: none"> <li>• 만학도</li> </ul>	<ul style="list-style-type: none"> <li>• 주민등록표(초본) 원본 1부</li> </ul>	<ul style="list-style-type: none"> <li>• 주민등록번호 전체가 기재되어 있어야 함</li> </ul>
<ul style="list-style-type: none"> <li>• 국민기초생활보장수급(권)자</li> </ul>	<ul style="list-style-type: none"> <li>• 국민기초생활수급자 증명서 원본 1부</li> </ul>	<ul style="list-style-type: none"> <li>• 시·군·구청 또는 읍·면·동 주민센터 발행</li> <li>• 지원자 본인을 기준으로 발급</li> <li>• 원서접수 마감일 기준 7일 이내 발급된 것에 한함</li> </ul>
<ul style="list-style-type: none"> <li>• 차상위계층</li> <li>• 차상위 본인부담경감 대상자</li> </ul>	<ul style="list-style-type: none"> <li>• 차상위 본인부담경감대상자 증명서 원본 1부</li> </ul>	<ul style="list-style-type: none"> <li>• 국민건강보험공단 발행</li> <li>• 원서접수 마감일 기준 7일 이내 발급된 것에 한함</li> </ul>



대상자		제출서류	비고
• 차상위계층	• 차상위 장애(아동)수당 대상자	• 장애(아동)수당대상자 확인서 원본 1부	• 시·군·구청 또는 읍·면·동 주민센터 발행 • 원서접수 마감일 기준 7일 이내 발급된 것에 한함
	• 차상위 장애인연금 대상자	• 장애인연금대상자 확인서 원본 1부	
	• 차상위 자활급여 대상자	• 자활근로자 확인서 원본 1부	
	• 차상위계층확인서 발급대상자	• 차상위계층 확인서 원본 1부	
	• 차상위계층 본인이 아닐 경우	• 가족관계증명서 원본 1부 • 주민등록등본 원본 1부	• 지원자의 부 또는 모를 기준으로 발급 • 주민등록번호 전체가 기재되어 있어야 함 • 원서접수 마감일 기준 7일 이내 발급된 것에 한함
• 한부모가족 지원대상자	• 한부모가족 증명서 원본 1부	• 시·군·구청 또는 읍·면·동 주민센터 발행 • 지원자 본인을 기준으로 발급 • 원서접수 마감일 기준 7일 이내 발급된 것에 한함	
• 개명한 지원자	• 주민등록표(초본) 원본 1부	• 개명한 사실이 기재되어 있어야 함 ※ 주민등록상 이름이 학생부 또는 원서접수 상의 이름과 다른 지원자에 한해 제출	

※ 지원자격 확인을 위해 상기 서류 이외에 기타 서류제출을 요구할 수 있음

※ 원서접수 마감일 기준 7일 이내 발급된 제출서류는 2024. 9. 6.(금) ~ 9. 13.(금) 기간에 한함

※ 2005년 2월 ~ 2016년 2월 졸업자 중 "대입전형자료 온라인 생성신청 시스템"을 통해 대입전형자료 온라인 신청을 한 경우, 고등학교 학교생활기록부를 별도로 제출하지 않아도 됨

## 학생부종합(지역인재종합전형)

부산·울산·경남 지역 고등학교 졸업(예정)자로서 직업에 대한 소명의식이 강하고, 자기주도적이며, 학업역량이 뛰어난 인재를 선발합니다.

### 전형요소 및 반영비율

#### 지역인재종합전형

1단계

학교생활기록부  
종합평가

100%

1단계 (6배수)

2단계

1단계 성적

60%

면접

40%

### 1. 지원자격

고등학교 졸업(예정)자로서 부산, 울산, 경남지역 소재 고등학교 교육과정(입학일부터 졸업일까지)을 이수한 자

※ 부모가 부산, 울산, 경남지역에 거주하지 않아도 됨

※ 2025학년도 대학수학능력시험에 반드시 응시하여야 함

※ 「초·중등교육법」 제2조에 따른 고등학교 외 고교 졸업 동등 학력자는 지원자격에서 제외됨  
(영재학교, 학력인정고등학교, 각종학교 등은 지원자격에서 제외됨)

### 2. 전형방법

모집단위	선발단계	선발배수	서류	면접	총점
의예과	1단계	6배수	100%	-	1,000점
	2단계	1배수	1단계 성적 60%	40%	

### 3. 전형요소별 평가방법

• 평가요소 및 배점

구분	평가방법	평가요소	평가항목	배점
서류평가	학교생활기록부에 기재된 내용을 다음의 평가요소별로 종합평가	학업역량	• 학업성취도 • 학업태도 • 탐구력	350
		진로역량	• 전공(계열) 관련 교과 이수 노력 • 전공(계열) 관련 교과 성취도 • 진로 탐색 활동과 경험	450
		공동체역량	• 협업과 소통능력 • 나눔과 배려 • 성실성과 규칙준수 • 리더십	200
면접평가	학교생활기록부를 바탕으로 다음의 평가요소에 대하여 개별면접	학업역량	• 학업성취도 • 학업태도 • 탐구력	100
		진로역량	• 전공(계열) 관련 교과 성취도 • 진로 탐색 활동과 경험	200
		공동체역량	• 협업과 소통능력 • 나눔과 배려 • 성실성과 규칙준수 • 리더십	100

※ 세부 반영방법은 '학생부종합 전형 평가방법 및 세부 평가기준'(85쪽) 참조

• 평가위원 구성 및 면접시간

모집단위	평가요소	평가위원 구성	면접시간	비고	
의예과	1차	학업역량, 공동체역량	2인1조	7분 내외	• 평가요소 구분 • 수험생별 2회 면접진행
	2차	진로역량	2인1조	7분 내외	

※ 교육부 대입제도 공정성 강화 방안(2019. 11. 28.)에 의거하여 면접 과정은 녹화·녹음 보존됨



## 4. 수능 최저학력기준

모집단위	내용
의예과	수능 4개 영역[국어, 수학, 영어, 사회/과학탐구(1개 과목)] 등급의 합 6 이내 ※ 선택과목과 관계없이 모두 인정함

## 5. 동점자 처리기준

가. 1단계 합격자: 1단계 합격선의 동점자는 모두 선발합니다.

### 나. 최종합격자

- 1순위: 서류평가 영역 중 '진로역량' 평가 우수자
- 2순위: 서류평가 영역 중 '학업역량' 평가 우수자
- 3순위: 서류평가 영역 중 '공동체역량' 평가 우수자
- 4순위: 면접평가 영역 중 '진로역량' 평가 우수자
- 5순위: 면접평가 영역 중 '학업역량' 평가 우수자

## 6. 합격자 결정

가. 총점 고득점자 순으로 합격자를 결정합니다.

나. 면접 결시자는 불합격으로 처리합니다.

다. 우리 대학교의 심사결과 결격(지원자격 미달자, 서류 미제출자 포함) 판정자는 불합격으로 처리합니다.

라. 동점자 처리기준 적용 후에도 동점인 경우에는 전원 선발합니다.

## 7. 서류제출

대상자	제출서류	비고
• 학생부 온라인 미제공 고교 지원자 • 2016년 2월 이전 졸업자	• 고등학교 학교생활기록부 1부	• 학교장의 직인이 날인되어 있어야 함 ※ 출신 학교장 직인이 아니어도 됨
• 개명한 지원자	• 주민등록표(초본) 원본 1부	• 개명한 사실이 기재되어 있어야 함 ※ 주민등록상 이름이 학생부 또는 원서접수 상의 이름과 다른 지원자에 한해 제출
• 최종등록자 중 원서접수 시 졸업예정자	• 고교졸업증명서 원본 1부 • 고등학교 학교생활기록부 1부	• 고교 졸업일 이후 발급된 것에 한함 • 2025. 2. 5.(수) 10:00 ~ 2. 13.(목) 17:00까지 제출

※ 지원자격 확인을 위해 상기 서류 이외에 기타 서류제출을 요구할 수 있음

※ 2005년 2월 ~ 2016년 2월 졸업자 중 "대입전형자료 온라인 생성신청 시스템"을 통해 대입전형자료 온라인 신청을 한 경우, 고등학교 학교생활기록부를 별도로 제출하지 않아도 됨

※ 최종등록자 중 졸업예정자의 추가제출 서류를 심사하여 지원자격을 충족하지 못할 경우 합격 취소 처리함

## 학생부종합(지역인재기회균형대상자전형)

부산·울산·경남 지역 고등학교 졸업(예정)자로서 공동체의식을 가지고 어려운 환경 속에서도 학교생활에 충실하고 배움에 대한 열정이 있는 인재를 선발합니다.

### 전형요소 및 반영비율

지역인재기회균형대상자전형

일괄합산

학교생활기록부  
종합평가

100%

### 1. 지원자격

고등학교 졸업(예정)자로서 부산, 울산, 경남지역 소재 고등학교 교육과정(입학일부터 졸업일까지)을 이수하고 다음 중 하나에 해당하는 자

- ※ 2025학년도 대학수학능력시험에 반드시 응시하여야 함
- ※ 부모가 부산, 울산, 경남지역에 거주하지 않아도 됨
- ※ 「초·중등교육법」 제2조에 따른 고등학교 외 고교 졸업 동등 학력자는 지원자격에서 제외됨 (영재학교, 학력인정고등학교, 각종학교 등은 지원자격에서 제외됨)

- 가. 「국민기초생활 보장법」 제2조제1호(수급권자), 제2호(수급자)
- 나. 「국민기초생활 보장법」 제2조제10호(차상위계층)
- 다. 「한부모가족지원법」 제5조 및 제5조의2에 따른 대상자

- ※ 차상위계층의 인정범위
- 차상위 복지급여 수급자: 차상위 본인부담경감, 차상위 장애(아동)수당, 차상위 장애인연금 부가급여, 차상위 자활급여 중 하나 이상의 급여를 받고 있는 가구의 학생
- 차상위 복지급여 비수급자: 차상위계층확인서 발급대상자

### 2. 전형방법

모집단위	선발단계	서류	총점
의예과	일괄합산	100%	1,000점

### 3. 전형요소별 평가방법

구분	평가방법	평가요소	평가항목	배점
서류평가	학교생활기록부에 기재된 내용을 다음의 평가요소별로 종합평가	학업역량	• 학업성취도 • 학업태도 • 탐구력	450
		진로역량	• 전공(계열) 관련 교과 이수 노력 • 전공(계열) 관련 교과 성취도 • 진로 탐색 활동과 경험	350
		공동체역량	• 협업과 소통능력 • 나눔과 배려 • 성실성과 규칙준수 • 리더십	200

※ 세부 반영방법은 '학생부종합 전형 평가방법 및 세부 평가기준'(85쪽) 참조

### 4. 수능 최저학력기준

모집단위	내용
의예과	수능 4개 영역[국어, 수학, 영어, 사회/과학탐구(1개 과목)] 중 3개 영역 등급의 합 6 이내 ※ 선택과목과 관계없이 모두 인정함



## 5. 동점자 처리기준

- 가. 1순위: 서류평가 영역 중 '학업역량' 평가 우수자
- 나. 2순위: 서류평가 영역 중 '진로역량' 평가 우수자
- 다. 3순위: 서류평가 영역 중 '공동체역량' 평가 우수자

## 6. 합격자 결정

- 가. 총점 고득점자 순으로 합격자를 결정합니다.
- 나. 우리 대학교의 심사결과 결정(지원자격 미달자, 서류 미제출자 포함) 판정자는 불합격으로 처리합니다.
- 다. 동점자 처리기준 적용 후에도 동점인 경우에는 전원 선발합니다.

## 7. 서류제출

대상자		제출서류	비고
<ul style="list-style-type: none"> <li>• 학생부 온라인 미제출 고교 지원자</li> <li>• 2016년 2월 이전 졸업자</li> </ul>		<ul style="list-style-type: none"> <li>• 고등학교 학교생활기록부 1부</li> </ul>	<ul style="list-style-type: none"> <li>• 학교장의 직인이 날인되어 있어야 함</li> <li>※ 출신 학교장 직인이 아니어도 됨</li> </ul>
<ul style="list-style-type: none"> <li>• 국민기초생활보장수급(권)자</li> </ul>		<ul style="list-style-type: none"> <li>• 국민기초생활수급자 증명서 원본 1부</li> </ul>	<ul style="list-style-type: none"> <li>• 시·군·구청 또는 읍·면·동 주민센터 발행</li> <li>• 지원자 본인을 기준으로 발급</li> <li>• 원서접수 마감일 기준 7일 이내 발급된 것에 한함</li> </ul>
<ul style="list-style-type: none"> <li>• 차상위계층</li> </ul>	<ul style="list-style-type: none"> <li>• 차상위 본인부담경감 대상자</li> </ul>	<ul style="list-style-type: none"> <li>• 차상위 본인부담경감대상자 증명서 원본 1부</li> </ul>	<ul style="list-style-type: none"> <li>• 국민건강보험공단 발행</li> <li>• 원서접수 마감일 기준 7일 이내 발급된 것에 한함</li> </ul>
	<ul style="list-style-type: none"> <li>• 차상위 장애(아동)수당 대상자</li> </ul>	<ul style="list-style-type: none"> <li>• 장애(아동)수당대상자 확인서 원본 1부</li> </ul>	<ul style="list-style-type: none"> <li>• 시·군·구청 또는 읍·면·동 주민센터 발행</li> <li>• 원서접수 마감일 기준 7일 이내 발급된 것에 한함</li> </ul>
	<ul style="list-style-type: none"> <li>• 차상위 장애인연금 대상자</li> </ul>	<ul style="list-style-type: none"> <li>• 장애인연금대상자 확인서 원본 1부</li> </ul>	
	<ul style="list-style-type: none"> <li>• 차상위 자활급여 대상자</li> </ul>	<ul style="list-style-type: none"> <li>• 자활근로자 확인서 원본 1부</li> </ul>	
	<ul style="list-style-type: none"> <li>• 차상위계층확인서 발급대상자</li> </ul>	<ul style="list-style-type: none"> <li>• 차상위계층 확인서 원본 1부</li> </ul>	
	<ul style="list-style-type: none"> <li>• 차상위계층 본인이 아닐 경우</li> </ul>	<ul style="list-style-type: none"> <li>• 가족관계증명서 원본 1부</li> <li>• 주민등록등본 원본 1부</li> </ul>	
<ul style="list-style-type: none"> <li>• 한부모가족 지원대상자</li> </ul>		<ul style="list-style-type: none"> <li>• 한부모가족 증명서 원본 1부</li> </ul>	<ul style="list-style-type: none"> <li>• 시·군·구청 또는 읍·면·동 주민센터 발행</li> <li>• 지원자 본인을 기준으로 발급</li> <li>• 원서접수 마감일 기준 7일 이내 발급된 것에 한함</li> </ul>
<ul style="list-style-type: none"> <li>• 개명한 지원자</li> </ul>		<ul style="list-style-type: none"> <li>• 주민등록표(초본) 원본 1부</li> </ul>	<ul style="list-style-type: none"> <li>• 개명한 사실이 기재되어 있어야 함</li> <li>※ 주민등록상 이름이 학생부 또는 원서접수 상의 이름과 다른 지원자에 한해 제출</li> </ul>
<ul style="list-style-type: none"> <li>• 최종등록자 중 원서접수 시 졸업예정자</li> </ul>		<ul style="list-style-type: none"> <li>• 고교졸업증명서 원본 1부</li> <li>• 고등학교 학교생활기록부 1부</li> </ul>	<ul style="list-style-type: none"> <li>• 고교 졸업일 이후 발급된 것에 한함</li> <li>• 2025. 2. 5.(수) 10:00 ~ 2. 13.(목) 17:00까지 제출</li> </ul>

※ 지원자격 확인을 위해 상기 서류 이외에 기타 서류제출을 요구할 수 있음

※ 원서접수 마감일 기준 7일 이내 발급된 제출서류는 2024. 9. 6.(금) ~ 9. 13.(금) 기간에 한함

※ 2005년 2월 ~ 2016년 2월 졸업자 중 "대입전형자료 온라인 생성신청 시스템"을 통해 대입전형자료 온라인 신청을 한 경우, 고등학교 학교생활기록부를 별도로 제출하지 않아도 됨

※ 최종등록자 중 졸업예정자의 추가제출 서류를 심사하여 지원자격을 충족하지 못할 경우 합격 취소 처리함

## 학생부종합(농·어촌학생전형)

농·어촌에 거주하며 학교생활을 충실히 한 자로서  
올바른 인성과 자기주도적인 학습능력을 갖춘 인재를 선발합니다.

### 전형요소 및 반영비율

농·어촌학생전형

일괄합산

학교생활기록부  
종합평가

100%

### 1. 지원자격

고등학교 졸업(예정)자로서 다음 지원자격 중 하나에 해당하는 자  
※ 의예과의 경우, 2025학년도 대학수학능력시험에 반드시 응시하여야 함

#### 가. 자격 1 - 중, 고 6년 본인·부모 농·어촌 거주 및 재학

읍·면 소재 중학교, 고등학교 6년의 전 교육과정을 이수하고 재학기간(중학교 입학일부터 고등학교 졸업일까지) 중 본인 및 부모(이혼, 사망 및 기타 사유에 해당하는 부모는 예외로 함) 모두가 농·어촌지역에 거주한 자

#### 나. 자격 2 - 초, 중, 고 12년 본인 농·어촌 거주 및 재학

본인이 농·어촌지역에 거주하면서 읍, 면 소재 초등학교, 중학교, 고등학교 12년의 전 교육과정(초등학교 입학일부터 고등학교 졸업일까지)을 이수한 자(부모가 농·어촌 지역에 거주하지 않아도 됨)

- ※ 도서·벽지 교육진흥법 시행규칙 제2조에 의거 도서·벽지로 지정된 지역은 농·어촌지역으로 인정함
- ※ 고교 졸업 이후 또는 재학 중 읍, 면이 동으로 행정구역이 개편된 경우도 자격을 인정함
- ※ 재학기간과 거주기간은 연속된 연수만을 인정함(학업 중단 후 재입학할 경우에도 거주기간은 중간 단절 없이 연속되어야 함)
- ※ 농·어촌 소재 특목고(과학고, 국제고, 외국어고, 예술고, 체육고, 마이스터고), 「평생교육법」 제31조제2항에 따른 학력인정 평생교육시설, 대안학교, 방송통신고등학교 졸업(예정)자, 검정고시 출신자는 지원할 수 없음

※ 「자격1」 참고사항

구분	세부내용
공통	사망(실종)·이혼 이전까지 부모와 본인이 농·어촌 지역에 거주하여야 함
사망(실종)	부·모 중 한 명이 사망(실종)인 경우, 법률상 사망(실종)일 이후부터 생존하는 부 또는 모와 본인이 농·어촌 지역에 거주하여야 함
이혼	법률상 이혼일 이후부터는 친권이 있는 부 또는 모와 본인이 농·어촌 지역에 거주하여야 함(친권과 양육권이 경합할 경우, 양육권을 가진 자와 본인이 농·어촌 지역에 거주하여야 함)

### 2. 전형방법

선발단계	서류	총점
일괄합산	100%	1,000점

### 3. 전형요소별 평가방법

구분	평가방법	평가요소	평가항목	배점
서류평가	학교생활기록부에 기재된 내용을 다음의 평가요소별로 종합평가	학업역량	<ul style="list-style-type: none"> <li>• 학업성취도</li> <li>• 학업태도</li> <li>• 탐구력</li> </ul>	450
		진로역량	<ul style="list-style-type: none"> <li>• 전공(계열) 관련 교과 이수 노력</li> <li>• 전공(계열) 관련 교과 성취도</li> <li>• 진로 탐색 활동과 경험</li> </ul>	350
		공동체역량	<ul style="list-style-type: none"> <li>• 협업과 소통능력</li> <li>• 나눔과 배려</li> <li>• 성실성과 규칙준수</li> <li>• 리더십</li> </ul>	200

※ 세부 반영방법은 '학생부종합 전형 평가방법 및 세부 평가기준'(85쪽) 참조



## 4. 수능 최저학력기준

모집단위	내용
의예과	수능 4개 영역[국어, 수학, 영어, 사회/과학탐구(1개 과목)] 중 3개 영역 등급의 합 6 이내 ※ 선택과목과 관계없이 모두 인정함

※ 의예과를 제외한 모집단위는 수능 최저학력기준 없음

## 5. 동점자 처리기준

- 가. 1순위: 서류평가 영역 중 '학업역량' 평가 우수자
- 나. 2순위: 서류평가 영역 중 '진로역량' 평가 우수자
- 다. 3순위: 서류평가 영역 중 '공동체역량' 평가 우수자

## 6. 합격자 결정

- 가. 총점 고득점자 순으로 합격자를 결정합니다.
- 나. 우리 대학교의 심사결과 결정(지원자격 미달자, 서류 미제출자 포함) 판정자는 불합격으로 처리합니다.
- 다. 동점자 처리기준 적용 후에도 동점인 경우에는 전원 선발합니다.

## 7. 서류제출

대상자	제출서류	비고
<b>&lt;자격 1&gt;</b> • 중, 고 6년 본인·부모 농·어촌 거주 및 재학	• 농·어촌학생 지원자격 및 재학사실 확인서 1부	• 우리 대학교 입학안내 홈페이지에서 출력(88쪽 참조)
	• 중학교 학교생활기록부 1부	• 학교장의 직인이 날인되어 있어야 함 ※ 출신 학교장 직인이 아니어도 됨
	• 가족관계증명서 원본 1부	• 지원자 본인을 기준으로 발급 • 주민등록번호 전체가 기재되어 있어야 함
	• 부, 모, 본인 주민등록표(초본) 원본 각 1부 ※ 부모가 이혼한 경우 - 부 또는 모의 혼인관계증명서(상세) 원본 1부 - 본인 기본증명서(상세) 원본 1부 ※ 부 또는 모가 사망한 경우 - 사망한 부 또는 모의 기본증명서 원본 1부 (2007년 이전 사망한 경우는 제적등본 원본 1부)	• 주민등록표(초본): 주소지 변동사항 전체가 기재되어 있어야 함 • 주민등록번호 전체가 기재되어 있어야 함 • 부, 모, 본인이 개명한 경우 주민등록표(초본)에 개명한 사실이 기재되어 있어야 함
<b>&lt;자격 2&gt;</b> • 초, 중, 고 12년 본인 농·어촌 거주 및 재학	• 농·어촌학생 지원자격 및 재학사실 확인서 1부	• 우리 대학교 입학안내 홈페이지에서 출력(88쪽 참조)
	• 초등학교, 중학교 학교생활기록부 각 1부	• 학교장의 직인이 날인되어 있어야 함 ※ 출신 학교장 직인이 아니어도 됨
	• 본인 주민등록표(초본) 원본 1부	• 주민등록표(초본): 주소지 변동사항 전체가 기재되어 있어야 함 • 주민등록번호 전체가 기재되어 있어야 함 • 개명한 경우 주민등록표(초본)에 개명한 사실이 기재되어 있어야 함
• 학생부 온라인 미제공 고교 지원자 • 2016년 2월 이전 졸업자	• 고등학교 학교생활기록부 1부	• 학교장의 직인이 날인되어 있어야 함 ※ 출신 학교장 직인이 아니어도 됨

대상자	제출서류	비고
<ul style="list-style-type: none"> <li>• 최종등록자 중 원서접수 시 졸업예정자</li> </ul>	<ul style="list-style-type: none"> <li>&lt;자격 1&gt;</li> <li>• 고교졸업증명서 원본 1부</li> <li>• 고등학교 학교생활기록부 1부</li> <li>• 부, 모, 본인 주민등록표(초본) 원본 각 1부</li> </ul>	<ul style="list-style-type: none"> <li>• 고교 졸업일 이후 발급된 것에 한함</li> <li>• 주민등록표(초본): 주소지 변동사항 전체가 기재되어 있어야 함</li> <li>• 주민등록번호 전체가 기재되어 있어야 함</li> <li>• 2025. 2. 5.(수) 10:00 ~ 2. 13.(목) 17:00까지 제출</li> </ul>
	<ul style="list-style-type: none"> <li>&lt;자격 2&gt;</li> <li>• 고교졸업증명서 원본 1부</li> <li>• 고등학교 학교생활기록부 1부</li> <li>• 본인 주민등록표(초본) 원본 1부</li> </ul>	

※ 지원자격 확인을 위해 상기 서류 이외에 기타 서류 제출을 요구할 수 있음

※ 제출서류는 2024. 8. 13.(화) 이후 발급본에 한함

※ 2005년 2월 ~ 2016년 2월 졸업자 중 "대입전형자료 온라인 생성신청 시스템"을 통해 대입전형자료 온라인 신청을 한 경우, 고등학교 학교생활기록부를 별도로 제출하지 않아도 됨

※ 최종등록자 중 졸업예정자의 추가제출 서류를 심사하여 지원자격을 충족하지 못할 경우 합격 취소 처리함



# 학생부종합(특성화고교출신자(동일계)전형)

특성화고등학교 졸업(예정)자로서 학교생활에 충실하고  
올바른 인성과 전문영역에 대한 열정 및 잠재력을 갖춘 인재를 선발합니다.

## 전형요소 및 반영비율

특성화고교출신자(동일계)전형

일괄합산

학교생활기록부  
종합평가

100%

## 1. 지원자격

특성화고등학교 졸업(예정)자로서 우리 대학교가 지정한 모집단위별 동일계열 기준학과에 해당하는 자

- 출신학과와 계열이 본교 모집단위와 관련계열이어야 함
- 출신학과와 모집단위의 동일계열 인정여부는 우리 대학교에서 결정함
- 모집단위별 기준학과를 이수하지 않았을지라도 해당 모집단위와 관련된 전문교과를 30단위 이상 이수한 경우 지원 가능함
- 중합고 내의 특성화고와 같은 교육과정을 운영하는 학과 출신은 지원 가능함
- 마이스터고, 「초·중등교육법 시행령」 제91조제1항에 따른 특성화고등학교 중 자연현장실습 등 체험위주의 교육을 전문으로 실시하는 고등학교, 「평생교육법」 제31조제2항에 따른 학력인정 평생교육시설, 중합고 내 일반고 교육과정 졸업(예정)자는 지원할 수 없음

### ▶ 특성화고교출신자(동일계) 기준학과 범위

대학/학부	모집단위	특성화고등학교(동일계) 기준학과명
사회과학대학	경제학과	관광과, 복지서비스과, 농산물유통정보과, 환경·관광농업과, 회계정보과, 콘텐츠개발과, 무역정보과, 금융정보과, 경영정보과, 전자상거래과, 유통정보과, 정보처리과, 상업디자인과, 관광경영과, 향안물류과, 해양레저산업과, 유통경영과, 멀티미디어과, 응용디자인과, 경영·사무과, 재무·회계과, 유통과, 금융과, 판매과, 사회복지과, 보건간호과, 문화콘텐츠과, 관광·레저과, 의류과, 방송·통신과, 정보컴퓨터과, 농업과, 원예과, 해양생산과, 수산양식과, 해양레저과, 항해과, 기관과
경영대학	경영학과, 관광경영학과, 국제무역학과, 경영정보학과, 금융학과	
생명자원과학대학	스마트그린자원학과	식물자원과, 동물자원과, 산림자원과, 조경과, 농업토목과, 농업기계과, 식품가공과, 농산물유통정보과, 환경·관광농업과, 생명공학기술과, 생물공학과, 조리·식음료과, 건축시공과, 환경보건과, 산업안전과, 농업과, 원예과, 해양생산과, 수산양식과, 해양레저과
공과대학	건축공학과, 도시공학과, 건설시스템공학과, 환경안전전공, 미래에너지공학전공, 전기공학과, 전자공학과, 기계공학과, 산업경영공학과, 화학공학과, 신소재공학과	자동차과, 식품공업과, 기계과, 통신과, 토목과, 건축과, 화학공업과, 금속재료과, 만화·애니메이션과, 컴퓨터응용과, 환경공업과, 섬유과, 컴퓨터게임과, 세라믹과, 전기과, 조선과, 전자과, 항공과, 디자인과, 전자기계과, 영상제작과, 인쇄과, 농업토목과, 농업기계과, 조경과, 동력기계과, 냉동공조과, 전자통신과, 문화콘텐츠과, 건축시공과, 산업설비과, 의류과, 방송·통신과, 정보컴퓨터과, 환경보건과, 산업안전과, 농업과, 원예과, 해양생산과, 수산양식과, 해양레저과, 항해과, 기관과
소프트웨어대학	컴퓨터공학과	
디자인환경대학	건축학과	자동차과, 식품공업과, 기계과, 통신과, 토목과, 건축과, 화학공업과, 금속재료과, 만화·애니메이션과, 컴퓨터응용과, 환경공업과, 섬유과, 컴퓨터게임과, 세라믹과, 전기과, 조선과, 전자과, 항공과, 디자인과, 실내디자인과, 전자기계과, 영상제작과, 인쇄과, 농업토목과, 농업기계과, 조경과, 동력기계과, 냉동공조과, 전자통신과, 문화콘텐츠과, 건축시공과, 산업설비과, 의류과, 방송·통신과, 정보컴퓨터과, 인쇄·출판과, 공예과, 환경보건과, 산업안전과, 농업과, 원예과, 해양생산과, 수산양식과, 해양레저과, 항해과, 기관과
	산업디자인학과	의상과, 상업디자인과, 만화·애니메이션과, 컴퓨터게임과, 디자인과, 실내디자인과, 응용디자인과, 경영·사무과, 재무·회계과, 유통과, 금융과, 판매과, 문화콘텐츠과, 건축시공과, 산업설비과, 의류과, 방송·통신과, 정보컴퓨터과, 인쇄·출판과, 공예과, 환경보건과, 산업안전과

대학/학부	모집단위	특성화고등학교(동일계) 기준학과명
디자인 환경대학	패션디자인학과	의상과, 섬유과, 미용과, 상업디자인과, 만화·애니메이션과, 디자인과, 실내디자인과, 응용디자인과, 경영·사무과, 재무·회계과, 유통과, 금융과, 판매과, 문화콘텐츠과, 건축시공과, 산업설비과, 의류과, 방송·통신과, 정보컴퓨터과, 인쇄·출판과, 공예과, 환경보건과, 산업안전과
	조경학과	자동차과, 식품공업과, 기계과, 통신과, 토목과, 건축과, 화학공업과, 금속재료과, 만화·애니메이션과, 컴퓨터응용과, 환경공업과, 섬유과, 컴퓨터게임과, 세라믹과, 전기과, 조선과, 전자과, 항공과, 디자인과, 전자기계과, 영상제작과, 인쇄과, 농업토목과, 농업기계과, 조경과, 동력기계과, 냉동공조과, 전자통신과, 산림자원과, 식물자원과, 생명공학기술과, 생물공학과, 문화콘텐츠과, 건축시공과, 산업설비과, 의류과, 방송·통신과, 정보컴퓨터과, 인쇄·출판과, 공예과, 환경보건과, 산업안전과, 농업과, 원예과, 해양생산과, 수산양식과, 해양레저과, 항해과, 기관과
건강과학대학	식품영양학과	간호과, 보육과, 조리과, 식품공업과, 동물자원과, 식품가공과, 수산식품과, 생명공학기술과, 생물공학과, 사회복지과, 보건간호과, 조리·식음료과, 환경보건과, 산업안전과, 농업과, 원예과, 해양생산과, 수산양식과, 해양레저과

※ 상기 표 외 기준학과외의 추가 및 30단위 인정여부는 우리 대학교 심의결과에 따름

## 2. 전형방법

선발단계	서류	총점
일괄합산	100%	1,000점

※ 수능 면제

## 3. 전형요소별 평가방법

구분	평가방법	평가요소	평가항목	배점
서류평가	학교생활기록부에 기재된 내용을 다음의 평가요소별로 종합평가	학업역량	<ul style="list-style-type: none"> <li>• 학업성취도</li> <li>• 학업태도</li> <li>• 탐구력</li> </ul>	450
		진로역량	<ul style="list-style-type: none"> <li>• 전공(계열) 관련 교과 이수 노력</li> <li>• 전공(계열) 관련 교과 성취도</li> <li>• 진로 탐색 활동과 경험</li> </ul>	350
		공동체역량	<ul style="list-style-type: none"> <li>• 협업과 소통능력</li> <li>• 나눔과 배려</li> <li>• 성실성과 규칙준수</li> <li>• 리더십</li> </ul>	200

※ 세부 반영방법은 '학생부종합 전형 평가방법 및 세부 평가기준'(85쪽) 참조

## 4. 동점자 처리기준

- 가. 1순위: 서류평가 영역 중 '학업역량' 평가 우수자
- 나. 2순위: 서류평가 영역 중 '진로역량' 평가 우수자
- 다. 3순위: 서류평가 영역 중 '공동체역량' 평가 우수자

## 5. 합격자 결정

- 가. 총점 고득점자 순으로 합격자를 결정합니다.
- 나. 우리 대학교의 심사결과 결정(지원자격 미달자, 서류 미제출자 포함) 판정자는 불합격으로 처리합니다.
- 다. 동점자 처리기준 적용 후에도 동점인 경우에는 전원 선발합니다.



## 6. 서류제출

대상자	제출서류	비고
<ul style="list-style-type: none"> <li>• 학생부 온라인 미제공 고교 지원자</li> <li>• 2016년 2월 이전 졸업자</li> </ul>	<ul style="list-style-type: none"> <li>• 고등학교 학교생활기록부 1부</li> </ul>	<ul style="list-style-type: none"> <li>• 학교장의 직인이 날인되어 있어야 함</li> <li>※ 출신 학교장 직인이 아니어도 됨</li> </ul>
<ul style="list-style-type: none"> <li>• 개명한 지원자</li> </ul>	<ul style="list-style-type: none"> <li>• 주민등록표(초본) 원본 1부</li> </ul>	<ul style="list-style-type: none"> <li>• 개명한 사실이 기재되어 있어야 함</li> <li>※ 주민등록상 이름이 학생부 또는 원서접수 상의 이름과 다른 지원자에 한해 제출</li> </ul>

※ 지원자격 확인을 위해 상기 서류 이외에 기타 서류제출을 요구할 수 있음

※ 2005년 2월 ~ 2016년 2월 졸업자 중 "대입전형자료 온라인 생성신청 시스템"을 통해 대입전형자료 온라인 신청을 한 경우, 고등학교 학교생활기록부를 별도로 제출하지 않아도 됨

## 학생부종합(평생학습자전형)

만 30세 이상인 자로서  
배움에 대한 열정을 갖고 대학교육을 성실히 이수할 인재를 선발합니다.

### 전형요소 및 반영비율

평생학습자전형

일괄합산

학교생활기록부  
종합평가

100%

### 1. 지원자격

고등학교 졸업(예정)자 또는 법령에 의하여 이와 동등 이상의 학력이 있다고 인정된 자로서 2025년 3월 1일 기준 만 30세 이상인 자

### 2. 전형방법

선발단계	서류	총점
일괄합산	100%	1,000점

※ 수능 면제

### 3. 전형요소별 평가방법

구분	평가방법	평가요소	평가항목	배점
서류평가	학교생활기록부 등에 기재된 내용을 다음의 평가요소별로 종합평가	학업역량	• 학업성취도 • 학업태도 • 탐구력	200
		진로역량	• 전공(계열) 관련 교과 이수 노력 • 전공(계열) 관련 교과 성취도 • 진로 탐색 활동과 경험	350
		공동체역량	• 협업과 소통능력 • 나눔과 배려 • 성실성과 규칙준수 • 리더십	450

※ 세부 반영방법은 '학생부종합 전형 평가방법 및 세부 평가기준'(85쪽) 참조

### 4. 동점자 처리기준

- 가. 1순위: 서류평가 영역 중 '공동체역량' 평가 우수자
- 나. 2순위: 서류평가 영역 중 '진로역량' 평가 우수자
- 다. 3순위: 서류평가 영역 중 '학업역량' 평가 우수자

### 5. 합격자 결정

- 가. 총점 고득점자 순으로 합격자를 결정합니다.
- 나. 우리 대학교의 심사결과 결격(지원자격 미달자, 서류 미제출자 포함) 판정자는 불합격으로 처리합니다.
- 다. 동점자 처리기준 적용 후에도 동점인 경우에는 전원 선발합니다.



## 6. 서류제출

대상자	제출서류	비고
<ul style="list-style-type: none"> <li>• 학생부 온라인 미제공 고교 지원자</li> <li>• 2016년 2월 이전 졸업자</li> </ul>	<ul style="list-style-type: none"> <li>• 고등학교 학교생활기록부 1부</li> </ul>	<ul style="list-style-type: none"> <li>• 학교장의 직인이 날인되어 있어야 함</li> <li>※ 출신 학교장 직인이 아니어도 됨</li> </ul>
<ul style="list-style-type: none"> <li>• 검정고시 출신자</li> </ul>	<ul style="list-style-type: none"> <li>• 검정고시 합격증명서 및 성적증명서 원본 각 1부</li> </ul>	<ul style="list-style-type: none"> <li>• 검정고시 대입전형자료 온라인 제공(38쪽 참조)</li> </ul>
<ul style="list-style-type: none"> <li>• 외국 고교졸업(예정)자</li> </ul>	<ul style="list-style-type: none"> <li>• 외국고등학교 조사표</li> </ul>	<ul style="list-style-type: none"> <li>• 우리 대학교 입학안내 홈페이지에서 출력(88쪽 참조)</li> </ul>
	<ul style="list-style-type: none"> <li>• 고교졸업(예정)증명서 및 성적증명서 원본 각 1부</li> </ul>	<ul style="list-style-type: none"> <li>• 외국 고교졸업(예정)자 제출서류 안내(38쪽 참조)</li> </ul>
	<ul style="list-style-type: none"> <li>• 고등학교 학교생활기록부(국내고교 일부 과정 이수자) 1부</li> </ul>	<ul style="list-style-type: none"> <li>• 학교장의 직인이 날인되어 있어야 함</li> <li>※ 출신 학교장 직인이 아니어도 됨</li> </ul>
<ul style="list-style-type: none"> <li>• 지원자 전원</li> </ul>	<ul style="list-style-type: none"> <li>• 주민등록표(초본) 원본 1부</li> </ul>	<ul style="list-style-type: none"> <li>• 주민등록상 이름이 학생부 또는 원서접수 상의 이름과 다른 지원자의 경우 개명한 사실이 기재되어 있어야 함</li> </ul>

※ 지원자격 확인을 위해 상기 서류 이외에 기타 서류제출을 요구할 수 있음

※ 2005년 2월 ~ 2016년 2월 졸업자 중 "대입전형자료 온라인 생성신청 시스템"을 통해 대입전형자료 온라인 신청을 한 경우, 고등학교 학교생활기록부를 별도로 제출하지 않아도 됨

## 학생부종합(특성화고등을졸업한재직자전형)

특성화고 등의 교육과정을 이수하고 산업체에서 3년 이상을 재직하고 있는 자로서  
배움에 대한 열정을 갖고 대학교육을 성실히 이수할 인재를 선발합니다.

### 전형요소 및 반영비율

특성화고등을졸업한재직자전형

일괄합산

학교생활기록부  
종합평가

100%

### 1. 지원자격

2025년 3월 1일 기준, 산업체에서 3년 이상 근무하고 있는 자로서 다음 중 하나에 해당하는 자

가. 「초·중등교육법 시행령」 제76조의3제1호에 따른 일반고등학교에 재학하는 동안 시·도 교육감이 「직업교육훈련 촉진법」에 따른 직업교육훈련기관 중 직업교육훈련 위탁기관으로 선정한 국방부 직할부대 및 기관에서 1년 이상의 직업교육훈련과정을 이수하고 해당 일반고등학교를 졸업한 자

나. 「초·중등교육법 시행령」 제90조제1항제10호에 따른 산업수요 맞춤형 고등학교를 졸업한 자다. 특성화고등학교 등을 졸업한 자

※ 「초·중등교육법 시행령」 제91조제1항에 따른 특성화고등학교 중 자연현장실습 등 체험위주의 교육을 전문으로 실시하는 고등학교 제외(「초·중등교육법 시행령」 제76조의3제1호에 따른 일반고등학교에 설치된 학과 중 특성화고등학교에서 제공하는 것과 같은 교육과정으로 운영되는 학과 포함)

라. 「평생교육법」 제31조제2항에 따른 학력인정 평생교육시설 중 특성화고등학교 등에서 제공하는 것과 같은 교육과정을 운영하는 평생교육시설에서 해당 교육과정을 이수한 자

※ 산업체의 범위

- 국가·지방자치단체 및 공공단체
- 4대 보험 중 1개 이상 가입 사업체(창업·자영업자 포함)
- 4대 보험 가입대상 사업체가 아닌 1차 산업종사자는 국가·지방자치단체가 발급하는 공적증명서 확인을 통해 인정할 수 있음
- 4대 보험 미가입 영세창업·자영업자는 사업자등록증을 소지하고, 세금 체납 사실이 없는 경우에 한해 인정함

※ 재직기간 산정 기준

- 원서접수시점 기준 재직 중이며, 2025년 3월 1일 기준 재직 중이어야 함
- 졸업·이수 전과 후의 모든 근무경력을 포함하되, 졸업·이수 직전 학기만 인정함
- 2개 이상 산업체에서 재직할 경우 합산하되, 중복기간은 인정하지 않음
- 군 의무복무 경력은 재직기간에 포함할 수 있음

※ 상기 명시되지 않은 내용은 우리 대학교의 내부기준에 따름

### 2. 전형방법

모집단위	선발단계	서류	총점
지식서비스경영학과	일괄합산	100%	1,000점

※ 수능 면제

### 3. 전형요소별 평가방법

구분	평가방법	평가요소	평가항목	배점
서류평가	학교생활기록부에 기재된 내용을 다음의 평가요소별로 종합평가	학업역량	• 학업성취도 • 학업태도 • 탐구력	200
		진로역량	• 전공(계열) 관련 교과 이수 노력 • 전공(계열) 관련 교과 성취도 • 진로 탐색 활동과 경험	350
		공동체역량	• 협업과 소통능력 • 나눔과 배려 • 성실성과 규칙준수 • 리더십	450

※ 세부 반영방법은 '학생부종합 전형 평가방법 및 세부 평가기준'(85쪽) 참조



## 4. 동점자 처리기준

- 가. 1순위: 서류평가 영역 중 '공동체역량' 평가 우수자
- 나. 2순위: 서류평가 영역 중 '진로역량' 평가 우수자
- 다. 3순위: 서류평가 영역 중 '학업역량' 평가 우수자

## 5. 합격자 결정

- 가. 총점 고득점자 순으로 합격자를 결정합니다.
- 나. 우리 대학교의 심사결과 결격(지원자격 미달자, 서류 미제출자 포함) 판정자는 불합격으로 처리합니다.
- 다. 동점자 처리기준 적용 후에도 동점인 경우에는 전원 선발합니다.

## 6. 서류제출

대상자		제출서류	비고
<ul style="list-style-type: none"> <li>• 학생부 온라인 미제출 고교 지원자</li> <li>• 2016년 2월 이전 졸업자</li> </ul>		<ul style="list-style-type: none"> <li>• 고등학교 학교생활기록부 1부</li> </ul>	<ul style="list-style-type: none"> <li>• 학교장의 직인이 날인되어 있어야 함</li> <li>※ 출신 학교장 직인이 아니어도 됨</li> </ul>
<ul style="list-style-type: none"> <li>• 4대보험 가입자</li> </ul>		<ul style="list-style-type: none"> <li>• 재직증명서 원본 1부</li> </ul>	<ul style="list-style-type: none"> <li>• 재직 중인 업체 양식 또는 우리 대학교 입학안내 홈페이지에서 출력(88쪽 참조)</li> </ul>
		<ul style="list-style-type: none"> <li>• 건강보험자격득실확인서 원본 1부</li> </ul>	<ul style="list-style-type: none"> <li>• 국민건강보험공단(<a href="http://www.nhis.or.kr">http://www.nhis.or.kr</a>)에서 회원가입 후 출력</li> </ul>
		<ul style="list-style-type: none"> <li>• 병역사실이 기재된 주민등록표(초본) 또는 병적증명서 원본 1부</li> </ul>	<ul style="list-style-type: none"> <li>• 남자 지원자만 제출</li> <li>• 병적증명서: 병무청 발행</li> </ul>
		<ul style="list-style-type: none"> <li>• 복무확인서 원본 1부</li> </ul>	<ul style="list-style-type: none"> <li>• 직업군인만 제출</li> </ul>
<ul style="list-style-type: none"> <li>• 4대보험 미가입자</li> </ul>	<ul style="list-style-type: none"> <li>• 영세창업·자영업자</li> </ul>	<ul style="list-style-type: none"> <li>• 사업자등록증명원 원본 1부</li> </ul>	<ul style="list-style-type: none"> <li>• 국세청(<a href="http://www.hometax.go.kr">http://www.hometax.go.kr</a>) 발행</li> </ul>
		<ul style="list-style-type: none"> <li>• 납세증명서 원본 1부</li> </ul>	<ul style="list-style-type: none"> <li>• 국세청(<a href="http://www.hometax.go.kr">http://www.hometax.go.kr</a>) 발행</li> </ul>
	<ul style="list-style-type: none"> <li>• 1차 산업 종사자</li> </ul>	<ul style="list-style-type: none"> <li>• 병역사실이 기재된 주민등록표(초본) 또는 병적증명서 원본 1부</li> </ul>	<ul style="list-style-type: none"> <li>• 남자 지원자만 제출</li> <li>• 병적증명서: 병무청 발행</li> </ul>
		<ul style="list-style-type: none"> <li>• 공적증명서 원본 1부</li> </ul>	<ul style="list-style-type: none"> <li>• 국가·지방자치단체 발행</li> </ul>
<ul style="list-style-type: none"> <li>• 개명한 지원자</li> </ul>		<ul style="list-style-type: none"> <li>• 주민등록표(초본) 원본 1부</li> </ul>	<ul style="list-style-type: none"> <li>• 개명한 사실이 기재되어 있어야 함</li> <li>※ 주민등록상 이름이 학생부 또는 원서접수 상의 이름과 다른 지원자에 한해 제출</li> </ul>
<ul style="list-style-type: none"> <li>• 최종 등록자</li> </ul>		<ul style="list-style-type: none"> <li>• 재직증명서 원본 1부</li> </ul>	<ul style="list-style-type: none"> <li>• 원서접수 이후 이직한 경우 제출</li> </ul>
		<ul style="list-style-type: none"> <li>• 건강보험자격득실확인서 원본 1부</li> </ul>	<ul style="list-style-type: none"> <li>• 2025. 3. 2.(일) 이후 발급된 것에 한함</li> <li>• 2025. 3. 5.(수) 17:00까지 제출</li> </ul>

※ 지원자격 확인을 위해 상기 서류 이외에 기타 서류제출을 요구할 수 있음

※ 2005년 2월 ~ 2016년 2월 졸업자 중 "대입전형자료 온라인 생성신청 시스템"을 통해 대입전형자료 온라인 신청을 한 경우, 고등학교 학교생활기록부를 별도로 제출하지 않아도 됨

※ 최종 등록자는 2025. 3. 1. 기준 재직 중이어야 하며 추가제출 서류를 심사하여 지원자격을 충족하지 못할 경우 합격 취소 처리함

### Ⅲ. 학생부교과 전형

#### 학생부교과(교과성적우수자전형)

학교 교육에 대한 깊은 이해를 바탕으로 교과별로 우수한 학업역량을 갖춘 인재를 선발합니다.

#### 전형요소 및 반영비율

교과성적우수자전형

일괄합산

교과성적

100%

#### 1. 지원자격

일반고(방송통신고 제외), 특목고(마이스터고 제외), 자율고 졸업(예정)자

※ 2025학년도 대학수학능력시험에 반드시 응시하여야 함

※ 종합고 내 보통과 졸업(예정)자 지원 가능

※ 외국 고교 교과과정 이수자는 3학년 1학기까지 국내 고교에서 3개 학기 이상 성적을 취득한 국내 고교 졸업(예정)자만 지원 가능

#### 2. 전형방법

선발단계	교과성적	총점
일괄합산	100%	1,000점

#### 3. 수능 최저학력기준

모집단위	내용
인문계열, 자연계열, 자유전공학부	수능 4개 영역[국어, 수학, 영어, 사회/과학탐구(1개 과목)] 중 1개 영역 4등급 이내 ※ 선택과목과 관계없이 모두 인정함
간호학과, 석당인재학부	수능 4개 영역[국어, 수학, 영어, 사회/과학탐구(1개 과목)] 중 2개 영역 등급의 합 7 이내 ※ 선택과목과 관계없이 모두 인정함

※ 한국사, 직업탐구, 제2외국어/한문 영역은 최저학력기준 충족 영역에 포함되지 않음

#### 4. 학생부 교과성적 반영방법

모집단위	반영교과				반영방법
	국어	영어	수학	사회/과학	
인문계열, 자연계열, 간호학과, 석당인재학부, 자유전공학부	3	3	3	3	<ul style="list-style-type: none"> <li>• 학년 구분 없이 3학년 1학기까지</li> <li>• 반영교과별 석차등급 상위 3과목 반영(총 12과목)</li> <li>• 한국사 교과목은 사회교과로 포함함</li> <li>• 반영교과 진로선택과목 최대 4과목 포함 가능 (단, 교과별 1개 과목만 가능)</li> </ul>

※ 진로선택과목 9등급제 환산적용: A등급 → 2등급 / B등급 → 4등급 / C등급 → 6등급

※ 3학년 2학기 성적을 취득한 졸업자도 3학년 1학기까지만 반영

※ 세부 반영방법은 '학생부교과, 실기/실적 전형 교과성적 반영방법'(86쪽) 참조

#### 5. 동점자 처리기준

모집단위	동점자 처리기준
인문계열, 석당인재학부, 자유전공학부	1순위: 지정한 12개 반영과목 단위수의 합이 높은 자 2순위: 국어교과 3개 과목 등급 우수자 3순위: 영어교과 3개 과목 등급 우수자
자연계열, 간호학과	1순위: 지정한 12개 반영과목 단위수의 합이 높은 자 2순위: 수학교과 3개 과목 등급 우수자 3순위: 사회/과학교과 3개 과목 등급 우수자

※ 진로선택과목은 환산등급으로 반영

## 6. 합격자 결정

- 가. 총점 고득점자 순으로 합격자를 결정합니다.
- 나. 수능 최저학력기준 미달자는 불합격으로 처리합니다.
- 다. 우리 대학교의 심사결과 결격(지원자격 미달자, 서류 미제출자 포함) 판정자는 불합격으로 처리합니다.
- 라. 동점자 처리기준 적용 후에도 동점인 경우에는 전원 선발합니다.

## 7. 서류제출

구분	대상자	제출서류	비고
우편 또는 방문 제출	<ul style="list-style-type: none"> <li>• 학생부 온라인 미제공 고교 지원자</li> <li>• 2016년 2월 이전 졸업자</li> </ul>	<ul style="list-style-type: none"> <li>• 고등학교 학교생활기록부 1부</li> </ul>	<ul style="list-style-type: none"> <li>• 학교장의 직인이 날인되어 있어야 함</li> <li>※ 출신 학교장 직인이 아니어도 됨</li> </ul>
	<ul style="list-style-type: none"> <li>• 개명한 지원자</li> </ul>	<ul style="list-style-type: none"> <li>• 주민등록표(초본) 원본 1부</li> </ul>	<ul style="list-style-type: none"> <li>• 개명한 사실이 기재되어 있어야 함</li> <li>※ 주민등록상 이름이 학생부 또는 원서접수 상의 이름과 다른 지원자에 한해 제출</li> </ul>

※ 지원자격 확인을 위해 상기 서류 이외에 기타 서류제출을 요구할 수 있음

※ 2005년 2월 ~ 2016년 2월 졸업자 중 "대입전형자료 온라인 생성신청 시스템"을 통해 대입전형자료 온라인 신청을 한 경우, 고등학교 학교생활기록부를 별도로 제출하지 않아도 됨



## 학생부교과(지역인재교과전형)

부산·울산·경남 지역의 고등학교 졸업(예정)자로서 학교 교육에 대한 깊은 이해를 바탕으로 우수한 학업역량을 갖춘 인재를 선발합니다.

### 전형요소 및 반영비율

지역인재교과전형

인문계열, 자연계열, 자유전공학부

일괄합산

교과성적  
**100%**

의예과

일괄합산

교과성적  
**80%**  
학생부  
**20%**

### 1. 지원자격

고등학교 졸업(예정)자로서 부산, 울산, 경남지역 소재 고등학교 교육과정(입학일부터 졸업일까지)을 이수한 자

※ 부모가 부산, 울산, 경남지역에 거주하지 않아도 됨

※ 2025학년도 대학수학능력시험에 반드시 응시하여야 함

※ 「초·중등교육법」 제2조에 따른 고등학교 외 고교 졸업 동등 학력자는 지원자격에서 제외됨(영재학교, 학력인정고등학교, 각종학교 등은 지원자격에서 제외됨)

### 2. 전형방법

모집단위	선발단계	교과성적	서류	총점
인문계열, 자연계열, 자유전공학부	일괄합산	100%	-	1,000점
의예과	일괄합산	80%	20%	1,000점

### 3. 수능 최저학력기준

모집단위	내용
인문계열, 자연계열, 자유전공학부	수능 4개 영역[국어, 수학, 영어, 사회/과학탐구(1개 과목)] 중 2개 영역 등급의 합 10 이내 ※ 선택과목과 관계없이 모두 인정
의예과	수능 4개 영역[국어, 수학, 영어, 사회/과학탐구(1개 과목)] 등급의 합 6 이내 ※ 선택과목과 관계없이 모두 인정함

### 4. 학생부 교과성적 및 서류평가 반영방법

#### ◎인문계열, 자연계열, 자유전공학부

모집단위	반영교과				반영방법
	국어	영어	수학	사회/과학	
인문계열, 자연계열, 자유전공학부	12				<ul style="list-style-type: none"> <li>•학년 구분 없이 3학년 1학기까지</li> <li>•반영교과 중 상위 12과목 반영</li> <li>•반영교과 진로선택과목 최대 2과목 포함 가능</li> <li>•한국사 교과목은 사회교과로 포함함</li> </ul>

※ 진로선택과목 9등급제 환산적용: A등급 → 2등급 / B등급 → 4등급 / C등급 → 6등급

※ 3학년 2학기 성적을 취득한 졸업자도 3학년 1학기까지만 반영

※ 세부 반영방법은 '학생부교과, 실기/실적 전형 교과성적 반영방법'(86쪽) 참조

●의예과

가. 교과성적 산출방법 및 산출식

전형	각 과목 등급별 점수									비고 (최고-최저)
	1등급 (A등급)	2등급	3등급 (B등급)	4등급	5등급 (C등급)	6등급	7등급	8등급	9등급	
지역인재교과	100	99.5	98	96	93	90	87	80	60	800-480
반영과목	국어, 영어, 수학, 과학 교과목의 모든 과목(3학년 1학기까지) ※ 반영교과 진로선택 과목 모두 포함									
산출식	$\frac{\sum[(\text{반영과목 과목별 석차등급 점수}) \times (\text{과목별 이수단위})]}{\sum \text{반영과목 이수단위}} \times 8$									

- ※ 진로선택과목 9등급제 환산적용: A등급 → 1등급 / B등급 → 3등급 / C등급 → 5등급
- ※ 특목고 등 고교유형별 상이한 교과구분에 따른 해당교과목은 우리 대학교 심의를 거쳐 인정함
- ※ 일반계 고교 직업과정 위탁생, 공업계 2+1 체제 졸업자 반영방법 동일
- ※ 교과 성적 산출이 불가능하거나 어려운 경우, 우리 대학교에서 정한 별도의 기준에 따라 반영함
- ※ 3학년 2학기 성적을 취득한 졸업자도 3학년 1학기까지만 반영

나. 서류평가

평가방법	평가요소	세부 평가기준	배점
학교생활기록부에 기재된 내용을 다음의 평가요소별로 평가	학업역량 (교과이수능력)	• 반영교과(국어, 영어, 수학, 과학) 이수 단위 • 반영교과(국어, 영어, 수학, 과학) 내 일반선택과목 이수현황	150
	진로역량 (학업성취도 및 위계성)	• 반영교과(국어, 영어, 수학, 과학)의 진로선택과목 이수 노력 및 성취 결과 • 반영교과(국어, 영어, 수학, 과학)의 선택과목(일반/진로) 교과 위계 준수 여부	50

- ※ 지원자가 제출한 학교생활기록부의 교과학습발달상황(세부능력 및 특기사항 제외)를 근거로 평가
- ※ 지원자 성명, 출신고교는 모두 블라인드 처리되며 수험번호는 가번호 처리됨
- ※ 2015 개정 교육과정 이전 이수자 등의 경우, 우리 대학교에서 정한 별도의 기준에 따라 평가함
- ※ 선택과목 교과 위계는 교육부 2015 개정교육과정 총론(혹은 이에 준하는 지침)에 따라 반영함

5. 동점자 처리기준

모집단위	동점자 처리기준
인문계열, 자연계열, 자유전공학부	1순위: 12개 반영과목 단위수의 합이 높은 자 2순위: 상위 6개 과목 등급 우수자 3순위: 상위 9개 과목 등급 우수자
의예과	1순위: 2~3학년 교과성적 반영점수 우수자 2순위: 교과성적 1~3학년 반영과목 개수의 합이 높은 자 3순위: 교과성적 2~3학년 반영과목 개수의 합이 높은 자

※ 진로선택과목은 환산등급으로 반영

6. 합격자 결정

- 가. 총점 고득점자 순으로 합격자를 결정합니다.
- 나. 수능 최저학력기준 미달자는 불합격으로 처리합니다.
- 다. 우리 대학교의 심사결과 결정(지원자격 미달자, 서류 미제출자 포함) 판정자는 불합격으로 처리합니다.
- 라. 동점자 처리기준 적용 후에도 동점인 경우에는 전원 선발합니다.

## 7. 서류제출

구분	대상자	제출서류	비고
우편 또는 방문 제출	<ul style="list-style-type: none"> <li>• 학생부 온라인 미제공 고교 지원자</li> <li>• 2016년 2월 이전 졸업자</li> </ul>	<ul style="list-style-type: none"> <li>• 고등학교 학교생활기록부 1부</li> </ul>	<ul style="list-style-type: none"> <li>• 학교장의 직인이 날인되어 있어야 함</li> <li>※ 출신 학교장 직인이 아니어도 됨</li> </ul>
	<ul style="list-style-type: none"> <li>• 개명한 지원자</li> </ul>	<ul style="list-style-type: none"> <li>• 주민등록표(초본) 원본 1부</li> </ul>	<ul style="list-style-type: none"> <li>• 개명한 사실이 기재되어 있어야 함</li> <li>※ 주민등록상 이름이 학생부 또는 원서접수 상의 이름과 다른 지원자에 한해 제출</li> </ul>
	<ul style="list-style-type: none"> <li>• 최종등록자 중 원서접수 시 졸업예정자</li> </ul>	<ul style="list-style-type: none"> <li>• 고교졸업증명서 원본 1부</li> <li>• 고등학교 학교생활기록부 1부</li> </ul>	<ul style="list-style-type: none"> <li>• 고교 졸업일 이후 발급된 것에 한함</li> <li>• 2025. 2. 5.(수) 10:00 ~ 2. 13.(목) 17:00까지 제출</li> </ul>

※ 지원자격 확인을 위해 상기 서류 이외에 기타 서류제출을 요구할 수 있음

※ 2005년 2월 ~ 2016년 2월 졸업자 중 "대입전형자료 온라인 생성신청 시스템"을 통해 대입전형자료 온라인 신청을 한 경우, 고등학교 학교생활기록부를 별도로 제출하지 않아도 됨

※ 최종등록자 중 졸업예정자의 추가 제출서류를 심사하여 지원자격을 충족하지 못할 경우 합격 취소 처리함



## 학생부교과(지역인재기회균형대상자전형)

부산·울산·경남 지역 고등학교 졸업(예정)자로서  
어려운 환경 속에서도 우수한 학업역량을 갖춘 인재를 선발합니다.

### 전형요소 및 반영비율

지역인재기회균형대상자전형

일괄합산

교과성적

100%

### 1. 지원자격

고등학교 졸업(예정)자로서 부산, 울산, 경남지역 소재 고등학교 교육과정(입학일부터 졸업일까지)을 이수하고 다음 중 하나에 해당하는 자

- ※ 부모가 부산, 울산, 경남지역에 거주하지 않아도 됨
- ※ 2025학년도 대학수학능력시험에 반드시 응시하여야 함
- ※ 「초·중등교육법」 제2조에 따른 고등학교 외 고교 졸업 동등 학력자는 지원자격에서 제외됨(영재학교, 학력인정고등학교, 각종학교 등은 지원자격에서 제외됨)

가. 「국민기초생활 보장법」 제2조제1호(수급권자), 제2호(수급자)

나. 「국민기초생활 보장법」 제2조제10호(차상위계층)

다. 「한부모가족지원법」 제5조 및 제5조의2에 따른 대상자

※ 차상위계층의 인정범위

- 차상위 복지급여 수급자: 차상위 본인부담경감, 차상위 장애(아동)수당, 차상위 장애인연금 부가급여, 차상위 자활급여 중 하나 이상의 급여를 받고 있는 가구의 학생
- 차상위 복지급여 비수급자: 차상위계층확인서 발급대상자

### 2. 전형방법

모집단위	선발단계	교과성적	총점
간호학과	일괄합산	100%	1,000점

### 3. 수능 최저학력기준

모집단위	내용
간호학과	수능 4개 영역[국어, 수학, 영어, 사회/과학탐구(1개 과목)] 중 2개 등급의 합 8 이내 ※ 선택과목과 관계없이 모두 인정함

### 4. 학생부 교과성적 반영방법

모집단위	반영교과				반영방법
	국어	영어	수학	사회/과학	
간호학과	3	3	3	3	<ul style="list-style-type: none"> <li>• 학년 구분 없이 3학년 1학기까지</li> <li>• 반영교과별 석차등급 상위 3과목 반영(총 12과목)</li> <li>• 한국사 교과목은 사회교과로 포함함</li> <li>• 반영교과 진로선택과목 최대 4과목 포함 가능(단, 교과별 1개 과목만 가능)</li> </ul>

※ 진로선택과목 9등급제 환산적용: A등급 → 2등급 / B등급 → 4등급 / C등급 → 6등급

※ 3학년 2학기 성적을 취득한 졸업자도 3학년 1학기까지만 반영

※ 세부 반영방법은 '학생부교과, 실기/실적 전형 교과성적 반영방법'(86쪽) 참조

### 5. 동점자 처리기준

가. 1순위: 지정한 12개 반영과목 단위수의 합이 높은 자

나. 2순위: 수학교과 3개 과목 등급 우수자

다. 3순위: 사회/과학교과 3개 과목 등급 우수자

※ 진로선택과목은 환산등급으로 반영

## 6. 합격자 결정

- 가. 총점 고득점자 순으로 합격자를 결정합니다.
- 나. 수능 최저학력기준 미달자는 불합격으로 처리합니다.
- 다. 우리 대학교의 심사결과 결격(지원자격 미달자, 서류 미제출자 포함) 판정자는 불합격으로 처리합니다.
- 라. 동점자 처리기준 적용 후에도 동점인 경우에는 전원 선발합니다.

## 7. 서류제출

대상자		제출서류	비고
<ul style="list-style-type: none"> <li>• 학생부 온라인 미제출 고교 지원자</li> <li>• 2016년 2월 이전 졸업자</li> </ul>		<ul style="list-style-type: none"> <li>• 고등학교 학교생활기록부 1부</li> </ul>	<ul style="list-style-type: none"> <li>• 학교장의 직인이 날인되어 있어야 함</li> <li>※ 출신 학교장 직인이 아니어도 됨</li> </ul>
<ul style="list-style-type: none"> <li>• 국민기초생활보장수급(권)자</li> </ul>		<ul style="list-style-type: none"> <li>• 국민기초생활수급자 증명서 원본 1부</li> </ul>	<ul style="list-style-type: none"> <li>• 시·군·구청 또는 읍·면·동 주민센터 발행</li> <li>• 지원자 본인을 기준으로 발급</li> <li>• 원서접수 마감일 기준 7일 이내 발급된 것에 한함</li> </ul>
<ul style="list-style-type: none"> <li>• 차상위계층</li> </ul>	<ul style="list-style-type: none"> <li>• 차상위 본인부담경감 대상자</li> </ul>	<ul style="list-style-type: none"> <li>• 차상위 본인부담경감대상자 증명서 원본 1부</li> </ul>	<ul style="list-style-type: none"> <li>• 국민건강보험공단 발행</li> <li>• 원서접수 마감일 기준 7일 이내 발급된 것에 한함</li> </ul>
	<ul style="list-style-type: none"> <li>• 차상위 장애(아동)수당 대상자</li> </ul>	<ul style="list-style-type: none"> <li>• 장애(아동)수당대상자 확인서 원본 1부</li> </ul>	<ul style="list-style-type: none"> <li>• 시·군·구청 또는 읍·면·동 주민센터 발행</li> <li>• 원서접수 마감일 기준 7일 이내 발급된 것에 한함</li> </ul>
	<ul style="list-style-type: none"> <li>• 차상위 장애인연금 대상자</li> </ul>	<ul style="list-style-type: none"> <li>• 장애인연금대상자 확인서 원본 1부</li> </ul>	
	<ul style="list-style-type: none"> <li>• 차상위 자활급여 대상자</li> </ul>	<ul style="list-style-type: none"> <li>• 자활근로자 확인서 원본 1부</li> </ul>	
	<ul style="list-style-type: none"> <li>• 차상위계층확인서 발급대상자</li> </ul>	<ul style="list-style-type: none"> <li>• 차상위계층 확인서 원본 1부</li> </ul>	
	<ul style="list-style-type: none"> <li>• 차상위계층 본인이 아닐 경우</li> </ul>	<ul style="list-style-type: none"> <li>• 가족관계증명서 원본 1부</li> <li>• 주민등록등본 원본 1부</li> </ul>	
<ul style="list-style-type: none"> <li>• 한부모가족 지원대상자</li> </ul>	<ul style="list-style-type: none"> <li>• 한부모가족 증명서 원본 1부</li> </ul>	<ul style="list-style-type: none"> <li>• 시·군·구청 또는 읍·면·동 주민센터 발행</li> <li>• 지원자 본인을 기준으로 발급</li> <li>• 원서접수 마감일 기준 7일 이내 발급된 것에 한함</li> </ul>	
<ul style="list-style-type: none"> <li>• 개명한 지원자</li> </ul>	<ul style="list-style-type: none"> <li>• 주민등록표(초본) 원본 1부</li> </ul>	<ul style="list-style-type: none"> <li>• 개명한 사실이 기재되어 있어야 함</li> <li>※ 주민등록상 이름이 학생부 또는 원서접수 상의 이름과 다른 지원자에 한해 제출</li> </ul>	
<ul style="list-style-type: none"> <li>• 최종등록자 중 원서접수 시 졸업예정자</li> </ul>	<ul style="list-style-type: none"> <li>• 고교졸업증명서 원본 1부</li> <li>• 고등학교 학교생활기록부 1부</li> </ul>	<ul style="list-style-type: none"> <li>• 고교 졸업일 이후 발급된 것에 한함</li> <li>• 2025. 2. 5.(수) 10:00 ~ 2. 13.(목) 17:00까지 제출</li> </ul>	

※ 지원자격 확인을 위해 상기 서류 이외에 기타 서류제출을 요구할 수 있음

※ 원서접수 마감일 기준 7일 이내 발급된 제출서류는 2024. 9. 6.(금) ~ 9. 13.(금) 기간에 한함

※ 2005년 2월 ~ 2016년 2월 졸업자 중 "대입전형자료 온라인 생성신청 시스템"을 통해 대입전형자료 온라인 신청을 한 경우, 고등학교 학교생활기록부를 별도로 제출하지 않아도 됨

※ 최종등록자 중 졸업예정자의 추가 제출서류를 심사하여 지원자격을 충족하지 못할 경우 합격 취소 처리함

## IV. 실기/실적 전형

### 실기/실적(예체능우수자전형)

실기 역량과 함께 학교생활에 충실하여 우수한 학업역량을 갖춘 인재를 선발합니다.

#### 전형요소 및 반영비율

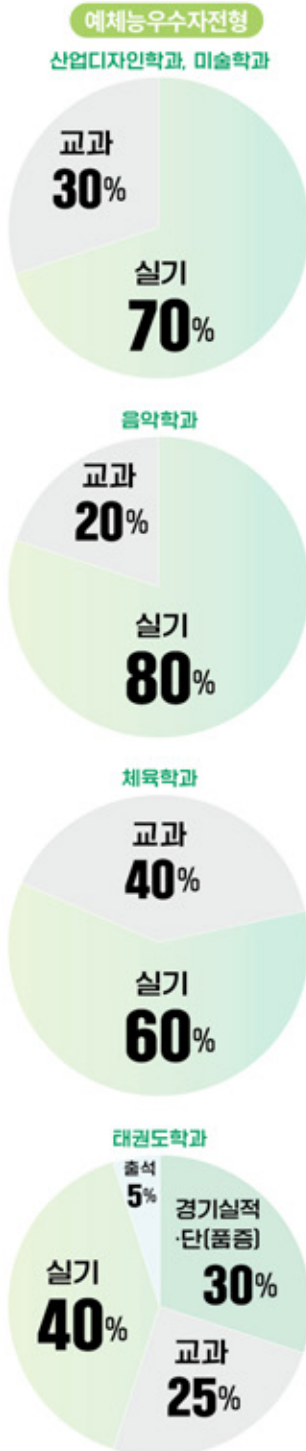

#### 1. 지원자격

모집단위	내용
산업디자인학과, 미술학과, 음악학과, 체육학과	고등학교 졸업(예정)자 또는 법령에 의하여 이와 동등 이상의 학력이 있다고 인정된 자로서 지원분야에 소질이 있는 자 ※ 검정고시 출신자 지원 가능 ※ 외국 고교 교과과정 이수자는 3학년 1학기까지 국내 고교에서 3개 학기 이상 성적을 취득한 국내 고교 졸업(예정)자만 지원 가능 ※ 외국 고교 졸업(예정)자, 학교생활기록부가 없는 자, 학교생활기록부만으로 과목별 석차 등급을 산출할 수 없는 경우 지원 불가
태권도학과	고등학교 졸업(예정)자로서 다음 중 하나의 경기실적 또는 단(품)종을 소지한 자 가. 대한태권도협회에서 경기·경연실적 증명서를 발행하는 대회 나. 17개 시·도 태권도협회에서 경기·경연실적 증명서를 발행하는 대회 다. 세계 태권도 한마당(국기원에서 발행한 경기·경연 실적증명서만 인정) 라. 세계 태권도 시범경연대회(국기원에서 발행한 경기·경연 실적증명서만 인정) ※ 검정고시 출신자 지원 불가 ※ 외국 고교 교과과정 이수자는 3학년 1학기까지 국내 고교에서 3개 학기 이상 성적을 취득한 국내 고교 졸업(예정)자만 지원 가능 ※ 외국 고교 졸업(예정)자, 학교생활기록부가 없는 자, 학교생활기록부만으로 과목별 석차 등급을 산출할 수 없는 경우 지원 불가

#### 2. 전형방법

모집단위	선발단계	실기성적	교과성적	경기실적·단(품)종 성적	출석	총점
산업디자인학과, 미술학과	일괄합산	70%	30%			1,000점
음악학과	일괄합산	80%	20%			1,000점
체육학과	일괄합산	60%	40%			1,000점
태권도학과	일괄합산	40%	25%	30%	5%	1,000점

※ 수능 면제

#### 3. 학생부 교과 및 출석 성적 반영방법

##### 가. 교과성적

모집단위	반영교과				반영방법
	국어	영어	수학	사회/과학	
산업디자인학과, 미술학과, 음악학과, 체육학과, 태권도학과	12				<ul style="list-style-type: none"> <li>• 학년 구분 없이 3학년 1학기까지</li> <li>• 반영교과중 석차등급 상위 12과목 반영</li> <li>• 반영교과 진로선택과목 최대 2과목 포함 가능</li> <li>• 한국사 교과목은 사회교과로 포함함</li> </ul>

※ 진로선택과목 9등급제 환산적용: A등급 → 2등급 / B등급 → 4등급 / C등급 → 6등급

※ 3학년 2학기 성적을 취득한 졸업자도 3학년 1학기까지만 반영

※ 세부 반영방법은 '학생부교과, 실기/실적 전형 교과성적 반영방법'(86쪽) 참조



## 나. 출석성적

모집단위	1등급 (결석일수: 0~2)	2등급 (결석일수: 3~5)	3등급 (결석일수: 6~10)	4등급 (결석일수: 11~15)	5등급 (결석일수: 16일 이상)
태권도학과	50	47	44	38	30

※ 결석일수는 학교생활기록부에 기재된 결석일수 전체를 합산하여 반영함(학년, 학기 구분 없음)

※ 질병 및 기타로 인한 결석, 지각, 조퇴, 결과는 결석일수에 포함하지 않음

※ 미인정(무단) 지각, 조퇴, 결과는 전체를 합산하여 3회를 결석 1회로 환산함

## 4. 실기고사

### ●산업디자인학과 실기고사

모집단위	구분	실기종목 및 내용	배점	준비물
산업디자인학과	2개 중 택 1 실기시간 (5시간)	<ul style="list-style-type: none"> <li>○기초디자인(켄트지 3절, 사물표현 및 조형 능력 테스트)</li> <li>• 주제: 다수의 주제어·이미지를 준비하고 추첨을 통해 선정함(사전 공개하지 않음)</li> </ul>	700	표현되는 도구 일체(수채화물감, 포스터컬러, 콩테, 색연필, 마카, 연필, 파스텔)
		<ul style="list-style-type: none"> <li>○사과의 전환(켄트지 2절, 정밀묘사와 창의력 테스트)</li> <li>• 주제: 다수의 주제어·이미지를 준비하고 추첨을 통해 선정함(사전 공개하지 않음)</li> </ul>		표현되는 도구 일체(수채화물감, 포스터컬러, 콩테, 색연필, 마카, 연필, 파스텔)

### ●미술학과 실기고사

모집단위	응시영역	실기종목 및 내용	배점	준비물
미술학과	현대미술	<ul style="list-style-type: none"> <li>○정물 수목 담채화(화선지 1/2절)</li> <li>공동: 바닥 흰 천(120X200cm)</li> <li>• 주제                             <ul style="list-style-type: none"> <li>- 1군: 공인형</li> <li>- 2군: 남자고무신, 과자봉지, 페인트봇, 바나나무음</li> <li>- 3군: 사과, 반코팅목장갑, 구둣솔, 브로콜리, 배드민턴공</li> </ul> </li> </ul>	700	4B연필, 지우개, 베틀, 먹, 붓, 접시, 물통(소), 채색화물감 등 수목 담채화에 필요한 도구 일체
		<ul style="list-style-type: none"> <li>○정물 수채화(켄트지 2절)</li> <li>공동: 바닥 흰 천(120X200cm)</li> <li>• 주제                             <ul style="list-style-type: none"> <li>- 1군: 공인형</li> <li>- 2군: 남자고무신, 과자봉지, 페인트봇, 바나나무음</li> <li>- 3군: 사과, 반코팅목장갑, 구둣솔, 브로콜리, 배드민턴공</li> </ul> </li> </ul>		4B연필, 지우개, 집게 또는 압침, 수채화물감, 크레용, 파스텔, 색연필, 물통(소), 팔레트, 붓 등 채색에 필요한 도구 일체
		<ul style="list-style-type: none"> <li>○인물 수채화(켄트지 2절)</li> <li>• 주제: 20대 여자(모델을 3방향으로 촬영한 이미지 제시)</li> </ul>		4B연필, 지우개, 집게 또는 압침, 수채화물감, 크레용, 파스텔, 색연필, 물통(소), 팔레트, 붓 등 채색에 필요한 도구 일체
		<ul style="list-style-type: none"> <li>○인물 소묘(켄트지 2절)</li> <li>• 주제: 20대 여자(모델을 3방향으로 촬영한 이미지 제시)</li> </ul>		4B연필, 지우개, 집게 또는 압침
		<ul style="list-style-type: none"> <li>○인물 두상(조소용 점토)</li> <li>• 주제: 20대 남자(모델을 8방향으로 촬영한 이미지 제시)</li> </ul>		조소용 조각도 등 조소에 필요한 도구 일체
		<ul style="list-style-type: none"> <li>○기초디자인(켄트지 3절, 사물표현 및 조형 능력 테스트)</li> <li>• 주제: 다수의 주제어·이미지를 준비하고 추첨을 통해 선정함(사전 공개하지 않음)</li> </ul>		표현되는 도구 일체(수채화물감, 포스터컬러, 콩테, 색연필, 마카, 연필, 파스텔)
	영상예술	<ul style="list-style-type: none"> <li>○사과의 전환(켄트지 2절, 정밀묘사와 창의력 테스트)</li> <li>• 주제: 다수의 주제어·이미지를 준비하고 추첨을 통해 선정함(사전 공개하지 않음)</li> </ul>	표현되는 도구 일체(수채화물감, 포스터컬러, 콩테, 색연필, 마카, 연필, 파스텔)	
			<ul style="list-style-type: none"> <li>○간만화(켄트지 4절)</li> <li>• 제시된 3개의 주제어를 모두 조합하여, 하나의 완결된 이야기로 표현 (최소 4칸이상/ 2페이지 구성)</li> <li>※ 주제는 문장이 아니라 주제어 모음으로 제공(명사, 형용사, 동사 혼용)</li> </ul>	표현되는 도구 일체(수채화물감, 포스터컬러, 콩테, 색연필, 마카, 연필, 파스텔)
		<ul style="list-style-type: none"> <li>○상황표현(켄트지 4절)</li> <li>• 제시된 3개의 주제어를 모두 조합하여, 하나의 장면으로 표현</li> <li>※ 주제는 문장이 아니라 주제어 모음으로 제공(명사, 형용사, 동사 혼용)</li> </ul>	표현되는 도구 일체(수채화물감, 포스터컬러, 콩테, 색연필, 마카, 연필, 파스텔)	

모집단위	응시영역	실기종목 및 내용	배점	준비물
미술학과	목조형가구	<ul style="list-style-type: none"> <li>○기초디자인(켄트지 3절, 사물표현 및 조형 능력 테스트)</li> <li>• 주제: 다수의 주제어·이미지를 준비하고 추첨을 통해 선정함(사전 공개하지 않음)</li> </ul>	700	표현되는 도구 일체(수채화물감, 포스터컬러, 콩테, 색연필, 마카, 연필, 파스텔)
		<ul style="list-style-type: none"> <li>○사과의 전환(켄트지 2절, 정밀묘사와 창의력 테스트)</li> <li>• 주제: 다수의 주제어·이미지를 준비하고 추첨을 통해 선정함(사전 공개하지 않음)</li> </ul>		표현되는 도구 일체(수채화물감, 포스터컬러, 콩테, 색연필, 마카, 연필, 파스텔)
	도자예술	<ul style="list-style-type: none"> <li>○기초디자인(켄트지 3절, 사물표현 및 조형 능력 테스트)</li> <li>• 주제: 다수의 주제어·이미지를 준비하고 추첨을 통해 선정함(사전 공개하지 않음)</li> </ul>		표현되는 도구 일체(수채화물감, 포스터컬러, 콩테, 색연필, 마카, 연필, 파스텔)

※ 실기종목 중 1개를 선택하여 응시 가능하며, 시험시간은 아래와 같음

- 4시간: 정물수묵담채화, 정물수채화, 인물수채화, 인물소묘, 인물두상, 칸만화, 상황표현
- 5시간: 기초디자인, 사과의전환

※ 미술학과의 영상예술전공은 웹툰 & 애니메이션에 대한 체계적인 실무교육을 통해 웹툰작가 및 감독, 애니메이터를 육성함

### ●음악학과 실기고사

모집단위	실기종목	실기내용	배점	준비물	비고		
음악학과	클래식 음악	피아노	• 에튀드 1곡	400	<ul style="list-style-type: none"> <li>◦ 연주 악기 (타악기 공용가능)</li> </ul>	◦ 암보로 연주	
			• 자유곡 1곡	400			
		관현악	• 자유곡 1곡 (타악기는 스네어드럼, 팀파니, 마림바 각 1곡씩 총 3곡 연주)	800			◦ 반주자 동반 가능 ◦ 암보로 연주 (스네어드럼, 팀파니 제외)
		성악	• 독일어(가곡 또는 오페라 아리아 1곡) • 이탈리아어(가곡 또는 오페라 아리아 1곡)	400 400			
	실용 음악	기악	• 연주: 자유곡 1곡 ※ 시간은 1분 30초 내외이며 표현력을 높이기 위해 원곡의 편집 가능 (예: 긴 전주의 축소, 클라이맥스 포함 등) ※ 심사위원이 추가로 다른 곡을 요구할 수 있음	800	◦ 개인 연주 악기 지참 (피아노, 드럼은 공용 가능)	◦ 암보로 연주 ◦ MR 또는 반주자 1인 동반 가능	
			• 연주: 자유곡 1곡 ※ 시간은 1분 30초 내외이며 표현력을 높이기 위해 원곡의 편집 가능 (예: 긴 전주의 축소, 클라이맥스 포함 등) ※ 심사위원이 추가로 다른 곡을 요구할 수 있음	800			◦ MR 또는 반주자 1인 동반 가능 ◦ 본인이 직접 반주 가능
		실용 작곡	• 연주: 자유곡 1곡	300	◦ 개인 연주 악기 지참 (피아노, 드럼은 공용 가능)	◦ 암보로 연주	
	• 작곡: 주어진 동기에 의한 선율창작과 코드 붙이기, 작곡한 곡을 피아노 혹은 기타로 연주	500	◦ 연필, 지우개	◦ 2시간			

※ MR은 저장오류를 대비하여 2개 이상의 USB로 준비하여야 하며 MR 이상으로 인한 불이익은 수험생 본인의 책임임(휴대폰 불가)

※ 실용음악(실용작곡) 분야는 컴퓨터음악, 영화·광고음악, 뮤지컬, 대중음악 등에 해당함

### ●체육학과 실기고사

모집단위	실기내용	배점	비고
체육학과	• 25M 왕복달리기(남·여) (25M X 2회 왕복 = 총 100M)	300	<ul style="list-style-type: none"> <li>• 운동복, 운동화</li> <li>※ 실내 경기화만 사용(스파이크화 불가)</li> </ul>
	• 메디신볼던지기(남·여)	300	

●체육학과 실기고사배점표

점수	양복달리기(초)		점수	메디신볼던지기(m)	
	남자	여자		남자	여자
300	16.99 이하	19.49 이하	300	12.0 이상	9.0 이상
285	17.00 ~ 17.49	19.50 ~ 19.99	285	11.5 ~ 11.9	8.5 ~ 8.9
270	17.50 ~ 17.99	20.00 ~ 20.49	270	11.0 ~ 11.4	8.0 ~ 8.4
255	18.00 ~ 18.49	20.50 ~ 20.99	255	10.5 ~ 10.9	7.5 ~ 7.9
250	18.50 ~ 18.99	21.00 ~ 21.49	250	10.0 ~ 10.4	7.0 ~ 7.4
245	19.00 ~ 19.49	21.50 ~ 21.99	245	9.5 ~ 9.9	6.5 ~ 6.9
240	19.50 ~ 19.99	22.00 ~ 22.49	240	9.0 ~ 9.4	6.0 ~ 6.4
235	20.00 ~ 20.49	22.50 ~ 22.99	235	8.5 ~ 8.9	5.5 ~ 5.9
230	20.50 ~ 20.99	23.00 ~ 23.49	230	8.0 ~ 8.4	5.0 ~ 5.4
225	21.00 ~ 21.49	23.50 ~ 23.99	225	7.5 ~ 7.9	4.5 ~ 4.9
220	21.50 ~ 21.99	24.00 ~ 24.49	220	7.0 ~ 7.4	4.0 ~ 4.4
215	22.00 ~ 22.49	24.50 ~ 24.99	215	6.5 ~ 6.9	3.5 ~ 3.9
210	22.50 ~ 22.99	25.00 ~ 25.49	210	6.0 ~ 6.4	3.0 ~ 3.4
205	23.00 ~ 23.49	25.50 ~ 25.99	205	5.5 ~ 5.9	2.5 ~ 2.9
200	23.50 ~ 23.99	26.00 ~ 26.49	200	5.0 ~ 5.4	2.0 ~ 2.4
195	24.00 ~ 24.49	26.50 ~ 26.99	195	4.5 ~ 4.9	1.5 ~ 1.9
190	24.50 ~ 24.99	27.00 ~ 27.49	190	4.0 ~ 4.4	1.0 ~ 1.4
185	25.00 ~ 25.49	27.50 ~ 27.99	185	3.5 ~ 3.9	0.5 ~ 0.9
180	25.50 이상	28.00 이상	180	3.4 이하	0.4 이하

●태권도학과 실기고사

실기종목	배점	비고
겨루기	200	<ul style="list-style-type: none"> <li>•도복과 띠는 소속 및 이름을 확인할 수 없는 태권도복</li> <li>※ 여학생은 색이 없는 흰티 착용 가능, 남학생은 불가</li> </ul>
품새	200	
계	400	

●태권도학과 겨루기 실기 내용 및 배점

실기종목	평가내용	실기배점		비고
		등급	배점	
겨루기	<ul style="list-style-type: none"> <li>• 스텝(step)을 이용한 기술의 연결변화와 동작의 다양성</li> <li>• 발차기의 역학적인 원리에 의해 이루어지는 타격 횟수 및 타격 충격량의 정도</li> </ul>	A	200	<ul style="list-style-type: none"> <li>•도복과 띠는 소속 및 이름을 확인할 수 없도록 처리해야 함</li> <li>• 실기 보조학생이 잡아주는 타켓 및 대미트를 30초간 타격 함</li> <li>• 모든 실기는 맨발로 함(태권도화 착용금지)</li> </ul>
		B	180	
		C	160	
		D	140	
		E	120	

●태권도학과 품새 실기 내용 및 배점

실기종목	평가내용	실기배점		비고
		등급	배점	
품새	<ul style="list-style-type: none"> <li>• 동작(form)의 정확성</li> <li>• 시선</li> <li>• 몸의 중심이동</li> <li>• 힘의 강약</li> <li>• 동작의 완급</li> </ul>	A	200	<ul style="list-style-type: none"> <li>•도복과 띠는 소속 및 이름을 확인할 수 없도록 처리해야 함</li> <li>• 모든 실기는 맨발로 함(태권도화 착용 금지)</li> </ul>
		B	180	
		C	160	
		D	140	
		E	120	



## 5. 태권도학과 경기실적·단(품)증 성적 배점

모집분야	등급	분야별 성적	배점
겨루기	1등급	• '24년도 전국대회 개인전 1위	300
	2등급	• '24년도 전국대회 개인전 2위 • '24년도 전국대회 단체전 1위 • '23년도 전국대회 개인전 1위	280
	3등급	• '24년도 전국대회 개인전 3위 • '24년도 전국대회 단체전 2위 • '23년도 전국대회 개인전 2위 • '24년도 17개 시·도에서 인정하는 태권도대회 개인전 1위	260
	4등급	• '24년도 전국대회 개인전 8강 • '24년도 전국대회 단체전 3위 • '23년도 전국대회 개인전 3위 • '24년도 17개 시·도에서 인정하는 태권도대회 개인전 2위 • '23년도 전국대회 단체전 1위	240
	5등급	• '24년도 전국대회 개인전 16강 • '24년도 전국대회 단체전 8강 • '24년도 17개 시·도에서 인정하는 태권도대회 개인전 3위 • '23년도 전국대회 단체전 2위 • 4단 단(품)증 소지자	220
	6등급	• '23년도 전국대회 개인전 32강 • '23년도 전국대회 단체전 16강 • '22년도 전국대회 단체전 3위 • 3단 단(품)증 소지자	200
	7등급	• 2단 단(품)증 소지자 • 1단 단(품)증 소지자	180
품새	1등급	• '24년도 전국대회 개인전 또는 페어전 1위	300
	2등급	• '24년도 전국대회 개인전 또는 페어전 2위 • '24년도 전국대회 단체전 1위 • '23년도 전국대회 개인전 또는 페어전 1위	280
	3등급	• '24년도 전국대회 개인전 또는 페어전 3위 • '24년도 전국대회 단체전 2위 • '23년도 전국대회 개인전 또는 페어전 2위 • '24년도 17개 시·도에서 인정하는 태권도 대회 개인전 또는 페어전 1위 • '23년도 전국대회 단체전 1위	260
	4등급	• '24년도 전국대회 개인전 또는 페어전 8강 • '24년도 전국대회 단체전 3위 • '23년도 전국대회 개인전 또는 페어전 3위 • '24년도 17개 시·도에서 인정하는 태권도 대회 개인전 또는 페어전 2위 • '23년도 전국대회 단체전 2위 • '23년도 17개 시·도에서 인정하는 태권도 대회 개인전 또는 페어전 1위	240
	5등급	• '24년도 전국대회 개인전 또는 페어전 16강 • '24년도 전국대회 단체전 8강 • '24년도 17개 시·도에서 인정하는 태권도 대회 개인전 또는 페어전 3위 • '23년도 전국대회 단체전 3위 • '23년도 17개 시·도에서 인정하는 태권도 대회 개인전 또는 페어전 2위 • 4단 단(품)증 소지자	220
	6등급	• '24년도 전국대회 개인전 또는 페어전 32강 • '24년도 전국대회 단체전 16강 • '23년도 17개 시·도에서 인정하는 태권도 대회 개인전 또는 페어전 3위 • 3단 단(품)증 소지자	200
	7등급	• 2단 단(품)증 소지자 • 1단 단(품)증 소지자	180
시범	1등급	• '23, '24년도 세계태권도한마당대회, 세계태권도시범 경연대회, 전국대회 개인전 또는 단체전 1, 2위 입상자	300
	2등급	• '23, '24년도 세계태권도한마당대회, 세계태권도시범 경연대회, 전국대회 개인전 또는 단체전 3, 4위 입상자	280
	3등급	• '23, '24년도 세계태권도한마당대회, 세계태권도시범 경연대회, 전국대회 개인전 또는 단체전 5, 6위 입상자 • '24년도 17개 시·도에서 인정하는 태권도대회 개인전 1위	260

I. 공통사항

II. 학생부종합전형

III. 학생부교과전형

IV. 실기/실력전형

V. 전일제/사립인내 및 체육서울영서

VI. 대학영양인내

모집분야	등급	분야별 성적	배점
시범	4등급	•'23, '24년도 세계태권도한마당대회, 세계태권도시범 경연대회, 전국대회 개인전 또는 단체전 7위 입상자 •'24년도 17개 시·도에서 인정하는 태권도대회 개인전 2위	240
	5등급	•'23, '24년도 세계태권도한마당대회, 세계태권도시범 경연대회, 전국대회 개인전 또는 단체전 8위 입상자 •'24년도 17개 시·도에서 인정하는 태권도대회 개인전 3위 •4단(품)증 소지자	220
	6등급	•'23, '24년도 세계태권도한마당대회, 세계태권도시범 경연대회, 전국대회 개인전 또는 단체전 9위 입상자 •3단(품)증 소지자	200
	7등급	•2단(품)증 소지자 •1단(품)증 소지자	180

- ※ 적용 종목: 태권도(겨루기, 품새, 시범, 태권 체조)
- ※ 2부 실적은 인정하지 않음
- ※ 온라인 대회 실적은 인정하지 않음
- ※ 경기실적 인정단체에서 발행하는 경기실적 증명서 원본을 반드시 제출하여야 함
- ※ 입상실적은 **고교 재학 중의 경기실적**에 한하며, 최상위 성적 하나만 인정함

## 6. 학교폭력 조치사항에 따른 감점 기준(태권도학과)

학교폭력 조치사항	감점
1호(서면사과), 2호(접촉·보복금지), 3호(교내봉사)	총점 대비 2% 감점
4호(사회봉사), 5호(특별교육), 6호(출석정지), 7호(학급교체)	총점 대비 5% 감점
8호(전학)	총점 대비 10% 감점
9호(퇴학)	총점 대비 20% 감점

- ※ 동일 사건 1건에 대한 다수의 조치사항은 최상위 제재사항을 적용
- ※ 서로 다른 다수의 학교폭력 사건에 대한 제재사항은 중복으로 적용

## 7. 동점자 처리기준

### ● 산업디자인학과, 미술학과, 음악학과, 체육학과

- 가. 1순위: 실기고사 성적 우수자
- 나. 2순위: 지정한 12개 반영과목 단위수의 합이 높은 자
- 다. 3순위: 상위 6과목 등급 우수자
- 라. 4순위: 상위 9과목 등급 우수자
- ※ 진로선택과목은 환산등급으로 반영

### ● 태권도학과

- 가. 1순위: 실기고사 성적 우수자
- 나. 2순위: 경기실적·단(품)증 성적 우수자
- 다. 3순위: 지정한 12개 반영과목 단위수의 합이 높은 자
- ※ 진로선택과목은 환산등급으로 반영

## 8. 합격자 결정

- 가. 총점 고득점자 순으로 합격자를 결정합니다.
- 나. 실기고사 결시자는 불합격으로 처리합니다.
- 다. 서류 미제출자, 원본이 필요한 서류의 원본 미제출자는 불합격으로 처리합니다.
- 라. 우리 대학의 심사결과 결격(지원자격 미달자, 서류 미제출자 포함) 판정자는 불합격으로 처리합니다.
- 마. 동점자 처리기준 적용 후에도 동점인 경우에는 전원 선발합니다.

## 9. 서류제출

대상자	제출서류	비고
• 검정고시 출신자	• 검정고시 합격증명서 및 성적증명서 원본 각 1부	• 검정고시 대입전형자료 온라인제공(38쪽 참조)
• 학생부 온라인 미제공 고교 지원자 • 2016년 2월 이전 졸업자	• 고등학교 학교생활기록부 1부	• 학교장의 직인이 날인되어 있어야 함 ※ 출신 학교장 직인이 아니어도 됨
• 개명한 지원자	• 주민등록표(초본) 원본 1부	• 개명한 사실이 기재되어 있어야 함 ※ 주민등록상 이름이 학생부 또는 원서접수 상의 이름과 다른 지원자에 한해 제출
• 태권도학과 지원자 전체	• 경기실적 인정단체에서 발행하는 경기실적 증명서 원본 1부 • 태권도 단(품)종[국기원 발행] 사본 1부	• 상장은 인정하지 않음 • 경기실적 또는 단종 1가지만 제출 ※ 원서접수 마감일 이전에 취득한 자격취득 서류만을 인정하며, 자격취득 예정증명서는 인정하지 않음 ※ 원본 제출로 명시된 서류의 사본은 인정하지 않음

※ 지원자격 확인을 위해 상기 서류 이외에 기타 서류제출을 요구할 수 있음

※ 2005년 2월 ~ 2016년 2월 졸업자 중 "대입전형자료 온라인 생성신청 시스템"을 통해 대입전형자료 온라인 신청을 한 경우, 고등학교 학교생활기록부를 별도로 제출하지 않아도 됨



## 실기/실적(체육특기자전형)

종목 역량과 함께 학교생활에 충실하여 우수한 학업역량과 성실성을 갖춘 인재를 선발합니다.

### 전형요소 및 반영비율

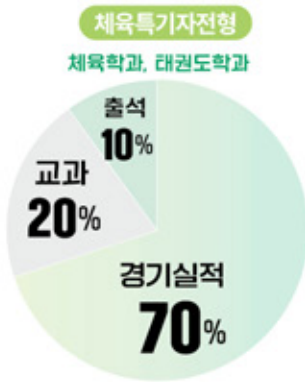

### 1. 지원자격

종목	지원자격	
야구	특기자	고등학교 졸업(예정)자 또는 법령에 의하여 이와 동등한 학력이 있다고 인정된 자로서 다음의 ①-② 자격 중 한 개 이상을 충족하는 자 ① 2024년에 대한야구소프트볼협회 주최 고교주말리그 및 우리 대학교가 인정하는 전국 규모의 대회에서 투수는 12이닝 이상 출전 방어율 6.00이하, 타자는 30타석 이상 출전 타율 2할 이상인 자 ② 고등학교 재학 중 또는 졸업 이후 국가대표, 청소년대표에 선발된 자 ※ 야구종목은 경기실적증명서와 원서 접수한 포지션이 다르면 자격미달로 처리되며, 경기실적증명서의 전국대회와 주말리그를 합친 실적을 기준으로 함 ※ 모집하는 포지션과 지원자의 경기실적증명서 최다 상위 3개 포지션 중 가장 많이 출전한 포지션이 일치해야 함
	준특기자	고등학교 졸업(예정)자 또는 법령에 의하여 이와 동등한 학력이 있다고 인정된 자로서 다음의 ①-② 자격 중 한 개 이상을 충족하는 자 ① 2024년에 대한야구소프트볼협회 주최 고교주말리그 및 우리 대학교가 인정하는 전국 규모의 대회에서 투수는 10이닝 이상, 타자는 30타석 이상 출전한 자 ② 고등학교 재학 중 또는 졸업 이후 국가대표, 청소년대표에 선발된 자 ※ 야구종목은 경기실적증명서와 원서 접수한 포지션이 다르면 자격미달로 처리되며, 경기실적증명서의 전국대회와 주말리그를 합친 실적을 기준으로 함 ※ 모집하는 포지션과 지원자의 경기실적증명서 최다 상위 3개 포지션 중 가장 많이 출전한 포지션이 일치해야 함
축구	준특기자	고등학교 졸업(예정)자 또는 법령에 의하여 이와 동등한 학력이 있다고 인정된 자로서 다음의 ①-④ 자격 중 한 개 이상을 충족하는 자 ① 2023년 이후 우리 대학교가 인정하는 전국규모의 대회 성적이 16강 이상이며, 해당대회 출전시간이 60% 이상인 자 ② U-16, U-17, U-18, U-19세 연령별 국가대표 경력이 있는 자 ③ 아시아 학생선발 경력이 있는 자 ④ 2023년 이후 고등(권역)리그 출전시간이 60% 이상인 자
육상	준특기자	고등학교 졸업(예정)자 또는 법령에 의하여 이와 동등한 학력이 있다고 인정된 자로서 2022. 3. 1. 이후 우리 대학교가 인정하는 전국규모의 대회에서 3위 이내의 입상실적이 있는 자 ※ 지원가능 종목: 100M, 200M, 400M, 800M, 110MH, 100MH, 400MH, 멀리뛰기, 세단뛰기, 10종 경기, 7종 경기, 포환던지기, 해머던지기, 창던지기, 원반던지기 ※ 단체전 성적은 입상실적에서 제외함
레슬링	특기자	고등학교 졸업(예정)자 또는 법령에 의하여 이와 동등한 학력이 있다고 인정된 자로서 2022. 3. 1. 이후 우리 대학교가 인정하는 전국규모의 대회에서 2위 이내의 입상실적이 있는 자 ※ 자유형 성적만 입상실적으로 인정함 ※ 단체전 성적은 입상실적에서 제외함
	준특기자	고등학교 졸업(예정)자 또는 법령에 의하여 이와 동등한 학력이 있다고 인정된 자로서 2022. 3. 1. 이후 우리 대학교가 인정하는 전국규모의 대회에서 3위 이내의 입상실적이 있는 자 ※ 자유형 성적만 입상실적으로 인정함 ※ 단체전 성적은 입상실적에서 제외함
태권도	특기자	겨루기: 고등학교 졸업(예정)자 또는 법령에 의하여 이와 동등한 학력이 있다고 인정된 자로서 2022. 3. 1. 이후 우리 대학교가 인정하는 전국규모의 대회에서 2위 이내의 입상실적이 있는 자 ※ 단체전 성적은 입상실적에서 제외함
	준특기자	겨루기: 고등학교 졸업(예정)자 또는 법령에 의하여 이와 동등한 학력이 있다고 인정된 자로서 2022. 3. 1. 이후 우리 대학교가 인정하는 전국규모의 대회에서 3위 이내의 입상실적이 있는 자 ※ 단체전 성적은 입상실적에서 제외함

종목	지원자격	
씨름	준특기자	고등학교 졸업(예정)자 또는 법령에 의하여 이와 동등한 학력이 있다고 인정된 자로서 다음의 ①-②자격 중 한 개 이상을 충족하는 자 ① 2022. 3. 1. 이후 우리 대학교가 인정하는 전국규모의 대회에서 8강 이상의 성적이 있는 자 ② 단체전 3위 이내의 입상실적이 있는 자
수영	준특기자	고등학교 졸업(예정)자 또는 법령에 의하여 이와 동등한 학력이 있다고 인정된 자로서 2022. 3. 1. 이후 우리 대학교가 인정하는 전국규모의 대회에서 3위 이내의 입상실적이 있는 자 ※ 경영종목만 지원 가능 ※ 단체전 성적은 입상실적에서 제외함

- ※ 검정고시 출신자 지원 불가
- ※ 준특기자는 입학금 및 수업료 등 선수생활 중 일체 경비를 본인이 부담하여야 함
- ※ 외국 고교 교과과정 이수자는 3학년 1학기까지 국내 고교에서 3개 학기 이상 성적을 취득한 국내 고교 졸업(예정)자만 지원 가능
- ※ 외국 고교 졸업(예정)자, 학교생활기록부가 없는 자, 학교생활기록부만으로 과목별 석차 등급을 산출할 수 없는 경우 지원 불가
- ※ 입학원서 접수일 기준으로 대한체육회에 선수로 등록된 자에 한해 지원 가능

## 2. 전형방법

모집단위	선발단계	경기실적성적	교과성적	출석	총점
체육학과, 태권도학과	일괄합산	70%	20%	10%	1,000점

※ 수능 면제

## 3. 경기실적 인정 대회

종목	인정대회	주최기관·단체
야구	• 황금사자기 전국고교야구대회 겸 주말리그 왕중왕전	• 동아일보사, 대한야구소프트볼협회
	• 청룡기 전국고교야구선수권대회 겸 주말리그 왕중왕전	• 조선일보사, 대한야구소프트볼협회
	• 대통령배전국고교야구대회	• 중앙일보사, 대한야구소프트볼협회
	• 전국체육대회	• 대한체육회
	• 봉황대기 전국고교야구대회	• 한국일보사, 대한야구소프트볼협회
	• 신세계이마트배 전국고교야구대회	• 대한야구소프트볼협회
	• 고교야구 주말리그(전·후반기)	• 대한야구소프트볼협회
축구	• 춘계 한국고등학교축구연맹전	• 대한축구협회
	• 부산MBC전국고등학교축구대회	• 대한축구협회
	• 전국고등학교축구대회	• 대한축구협회
	• 백운기 전국고등학교축구대회	• 대한축구협회
	• 금강대기 전국고등학교축구대회	• 대한축구협회
	• 추계 한국고등학교축구연맹전	• 대한축구협회
	• 무학기 전국고등학교축구대회	• 대한축구협회
	• 청룡기 전국고등학교축구대회	• 대한축구협회
	• 문화체육관광부장관기 전국 고교 축구대회	• 대한축구협회
	• 문화체육관광부장관배 전국 고교 축구대회	• 대한축구협회
	• 금석배 전국고등학교학생축구대회	• 대한축구협회
	• 백록기 전국고등학교축구대회	• 대한축구협회
	• 대통령금배 전국고등학교축구대회	• 대한축구협회
	• 전국체육대회	• 대한체육회
	• 대한축구협회장배 전국고등학교축구대회	• 대한축구협회
	• K리그U18챔피언십	• 대한축구협회
	• 전국 고등축구리그 왕중왕전&전국고교축구선수권대회	• 대한축구협회
	• K리그주니어전국고등축구리그	• 대한축구협회
	• 전국고등축구리그	• 대한축구협회

종목	인정대회	주최기관·단체
육상	• 춘계 전국 중고등학교 육상경기대회	• 한국중·고육상연맹, 대한육상연맹
	• 전국중별육상경기선수권대회	• 대한육상연맹
	• 전국육상경기선수권대회	• 대한육상연맹
	• 한국U20육상경기선수권대회	• 대한육상연맹
	• 한국U18육상경기선수권대회	• 대한육상연맹
	• KBS배전국육상경기대회	• KBS, 대한육상연맹
	• 회장배 전국중·고육상경기선수권대회	• 한국중·고육상연맹, 대한육상연맹
	• 문화체육관광부장관기 전국시도대항육상경기대회	• 문화체육관광부, 대한육상연맹
	• 추계 전국 중고등학교 육상경기대회	• 한국중·고육상연맹, 대한육상연맹
	• 전국체육대회	• 대한체육회
레슬링	• 국가대표선발대회	• 대한체육회
	• 회장기 전국레슬링대회	• 대한레슬링협회
	• 문화체육관광부장관기 전국학생레슬링선수권대회	• 대한레슬링협회
	• 양정오울림픽제패기념 KBS배 전국레슬링대회	• 대한레슬링협회
	• 대통령기 전국시도대항레슬링대회	• 대한레슬링협회
	• 전국레슬링종합선수권대회	• 대한레슬링협회
	• 주니어국가대표선발대회	• 대한레슬링협회
	• 국가대표선발대회	• 대한레슬링협회
	• 전국체육대회	• 대한체육회
	• 헤럴드경제·코리아헤럴드배 전국레슬링대회	• 대한체육회
태권도	• 삼성생명배 전국레슬링대회	• 대한체육회
	• 용인대총장기 전국태권도대회	• 용인대학교, 대한태권도협회
	• 한국중고등학교태권도연맹회장기 전국태권도대회	• 한국중·고등학교태권도연맹
	• 대통령기 전국단체대항 태권도대회	• 대한태권도협회
	• 경희대학교총장기 전국남·여 고등학교태권도대회	• 경희대학교, 대한태권도협회
	• 문화체육관광부장관기 전국남녀 중·고등학교태권도대회	• 한국중·고등학교태권도연맹
	• 협회장기 전국단체대항태권도대회	• 대한태권도협회
	• 국가대표선수선발최종대회(겨루기)	• 대한태권도협회
	• 전국남녀우수선수선발 태권도대회	• 대한태권도협회
	• 광주5.18민주화운동기념 시장기 전국남·여 중·고등학교태권도대회	• 대한태권도협회, 광주광역시, 5.18대회조직위원회
	• 제주평화기 전국태권도대회(겨루기)	• KCTV제주방송, 대한태권도협회
	• 전국체육대회 태권도경기	• 대한체육회
	• 국방부장관기 전국단체대항태권도대회	• 국방부, 대한태권도협회
	• 국가대표선수선발예선대회	• 대한태권도협회
	• 아시아청소년태권도선수권최종선발대회	• 한국중·고등학교태권도연맹
• 세계청소년태권도선수권최종선발대회	• 한국중·고등학교태권도연맹	
• 청소년올림픽예선파견선발대회	• 한국중·고등학교태권도연맹	
씨름	• 대통령기 전국장사씨름대회	• 대한씨름협회
	• 회장기 전국장사씨름대회	• 대한씨름협회
	• 전국씨름선수권대회	• 대한씨름협회
	• 전국시도대항장사씨름대회	• 대한씨름협회
	• 중평인삼배 전국장사씨름대회	• 대한씨름협회
	• 학산배 전국장사씨름대회	• 대한씨름협회
	• 춘천소양강배 전국장사씨름대회	• 대한씨름협회
	• 전국체육대회	• 대한체육회
	• 대한체육회회장기 전국장사씨름대회	• 대한씨름협회
	• 김성률장사배 전국장사씨름대회	• 대한씨름협회
• 과산유기농장사배 전국씨름대회	• 대한씨름협회	



종목	인정대회	주최기관·단체
수영	• 동아수영대회	• 동아일보사, 대한수영연맹
	• MBC배 수영대회	• (주)문화방송, 대한수영연맹
	• 대통령배 전국수영대회	• 한국방송공사, 대한수영연맹
	• 회장배 전국수영대회	• 대한수영연맹
	• 한라배 전국수영대회	• 대한수영연맹
	• 전국체육고등학교체육대회	• 전국체육고등학교장협의회
	• 전국체육대회	• 대한체육회
	• 김천전국수영대회	• 대한수영연맹
	• 국가대표선발대회	• 대한수영연맹
	• 광주전국수영선수권대회	• 대한수영연맹

※ 대회 변경(명칭 변경, 신규대회 등)의 사유 발생 시 동아대학교 입학전형관리위원회 심의 결과에 따름

## 4. 경기실적 인정 배점

### ●특기자 - 야구 종목

등급	경기 실적	배점	비고(가산점)
1등급	• 고등학교 재학 중 국가대표 또는 청소년대표 경력이 있는 자 • '24년도 고교주말리그 및 전국대회의 모든 출전경기에서 야수의 경우 100타석 이상, 타율 0.300 이상, 투수의 경우 50이닝 이상, 방어율 3.00 이하인 자	630	<b>야수:</b> 안타 35개 이상 30점, 30개 이상 20점, 25개 이상 10점 <b>도루</b> 20개 이상 20점, 15개 이상 15점, 10개 이상 10점 <b>홈런</b> 3개 이상 20점, 2개 이상 10점  <b>투수:</b> 탈삼진 50개 이상 70점, 40개 이상 50점, 30개 이상 30점
2등급	• '24년도 고교주말리그 및 전국대회의 모든 출전경기에서 야수의 경우 90타석 이상, 타율 0.300 이상, 투수의 경우 40이닝 이상, 방어율 3.00 이하인 자	580	
3등급	• '24년도 고교주말리그 및 전국대회의 모든 출전경기에서 야수의 경우 80타석 이상, 타율 0.270 이상, 투수의 경우 35이닝 이상, 방어율 3.50 이하인 자	530	
4등급	• '24년도 고교주말리그 및 전국대회의 모든 출전경기에서 야수의 경우 70타석 이상, 타율 0.270 이상, 투수의 경우 30이닝 이상, 방어율 4.00 이하인 자	480	
5등급	• '24년도 고교주말리그 및 전국대회의 모든 출전경기에서 야수의 경우 60타석 이상, 타율 0.250 이상, 투수의 경우 25이닝 이상, 방어율 4.50 이하인 자	430	
6등급	• '24년도 고교주말리그 및 전국대회의 모든 출전경기에서 야수의 경우 60타석 이상, 타율 0.230 이상, 투수의 경우 18이닝 이상, 방어율 5.50 이하인 자	380	
7등급	• '24년도 고교주말리그 및 전국대회의 모든 출전경기에서 야수의 경우 30타석 이상, 타율 0.200 이상, 투수의 경우 12이닝 이상, 방어율 6.00 이하인 자	350	

### ●준특기자 - 야구 종목

등급	경기 실적	배점	비고(가산점)
1등급	• 고등학교 재학 중 국가대표 또는 청소년대표 경력이 있는 자 • '24년도 고교주말리그 및 전국대회의 모든 출전경기에서 야수의 경우 100타석 이상, 타율 0.300 이상, 투수의 경우 50이닝 이상, 방어율 3.00 이하인 자	630	<b>야수:</b> 안타 35개 이상 30점, 30개 이상 20점, 25개 이상 10점 <b>도루</b> 20개 이상 20점, 15개 이상 15점, 10개 이상 10점 <b>홈런</b> 3개 이상 20점, 2개 이상 10점  <b>투수:</b> 탈삼진 50개 이상 70점, 40개 이상 50점, 30개 이상 30점
2등급	• '24년도 고교주말리그 및 전국대회의 모든 출전경기에서 야수의 경우 90타석 이상, 타율 0.300 이상, 투수의 경우 40이닝 이상, 방어율 3.00 이하인 자	580	
3등급	• '24년도 고교주말리그 및 전국대회의 모든 출전경기에서 야수의 경우 80타석 이상, 타율 0.270 이상, 투수의 경우 35이닝 이상, 방어율 3.50 이하인 자	530	
4등급	• '24년도 고교주말리그 및 전국대회의 모든 출전경기에서 야수의 경우 70타석 이상, 타율 0.250 이상, 투수의 경우 30이닝 이상, 방어율 4.00 이하인 자	480	
5등급	• '24년도 고교주말리그 및 전국대회의 모든 출전경기에서 야수의 경우 60타석 이상, 타율 0.230 이상, 투수의 경우 25이닝 이상, 방어율 4.50 이하인 자	430	
6등급	• '24년도 고교주말리그 및 전국대회의 모든 출전경기에서 야수의 경우 60타석 이상, 타율 0.200 이상, 투수의 경우 18이닝 이상, 방어율 6.00 이하인 자	380	
7등급	• '24년도 고교주말리그 및 전국대회의 모든 출전경기에서 야수의 경우 30타석 이상, 투수의 경우 10이닝 이상 출전한 자	350	

●준특기자 - 축구 종목

등급	경기 실적	배점
1등급	• U-16, U-17, U-18, U-19 연령별 국가대표 경력이 있는 자	700
2등급	• '23년도, '24년도 중 전국규모대회 성적이 4강 이내이며, 해당대회 출전시간이 75% 이상인 자 • '23년도, '24년도 중 K리그 주니어 전국고등축구리그 전반기에서 6위 이내이며, 해당대회 출전시간이 75% 이상인 자 • '23년도, '24년도 중 K리그 U18 챔피언십 대회 또는 대한축구협회장배 전국고등학교 축구대회에서 8강 이내이며, 해당대회 출전시간이 75% 이상인 자	670
3등급	• '23년도, '24년도 중 K리그 주니어 전국고등축구리그 전반기에서 6위 이내이며, 출전시간이 60% 이상인 자 • '23년도, '24년도 중 K리그 U18 챔피언십 대회 또는 대한축구협회장배 전국고등학교 축구대회에서 8강 이내이며, 해당대회 출전시간이 60% 이상인 자 • '23년도, '24년도 중 전국규모대회 성적이 4강 이내이며, 해당대회 출전시간이 60% 이상인 자	640
4등급	• '23년도, '24년도 중 전국규모대회 성적이 8강 이내이며, 해당대회 출전시간이 75% 이상인 자	560
5등급	• '23년도, '24년도 중 전국규모대회 성적이 8강 이내이며, 해당대회 출전시간이 60% 이상인 자	530
6등급	• '23년도, '24년도 중 전국규모대회 성적이 16강 이내이며, 해당대회 출전시간이 75% 이상인 자	500
7등급	• '23년도, '24년도 중 전국고등축구리그 출전시간이 60% 이상인 자 • '23년도, '24년도 중 전국규모대회 성적이 16강 이내이며, 해당대회 출전시간이 60% 이상인 자	420

●특기자 - 개인 종목

등급	경기 실적	배점
1등급	• '22년도 ~ '24년도 중 국가대표 경력이 있는 자 단, 레슬링, 태권도 종목은 국가대표 선수로 대회에 출전 경력이 있는 자 • '22년도 ~ '24년도 중 전국규모대회 1위 3회 이상 입상자	700
2등급	• '22년도 ~ '24년도 중 전국규모대회 1위 2회 입상자	630
3등급	• '22년도 ~ '24년도 중 전국규모대회 1위 1회 입상자	560
4등급	• '22년도 ~ '24년도 중 전국규모대회 2위 2회 이상 입상자	490
5등급	• '22년도 ~ '24년도 중 전국규모대회 2위 1회 입상자	420

●준특기자 - 개인 종목(육상, 레슬링, 태권도, 수영 종목)

등급	경기 실적	배점
1등급	• '22년도 ~ '24년도 중 전국규모대회 1위 1회 이상 입상자	700
2등급	• '22년도 ~ '24년도 중 전국규모대회 2위 2회 이상 입상자	630
3등급	• '22년도 ~ '24년도 중 전국규모대회 2위 1회 입상자	560
4등급	• '22년도 ~ '24년도 중 전국규모대회 3위 2회 이상 입상자	490
5등급	• '22년도 ~ '24년도 중 전국규모대회 3위 1회 입상자	420

●준특기자 - 개인 종목(씨름 종목)

등급	경기 실적	배점
1등급	• '22년도 ~ '24년도 중 전국규모대회 개인전 1위 1회 이상 입상자	700
2등급	• '22년도 ~ '24년도 중 전국규모대회 개인전 2위 1회 이상 입상자	630
3등급	• '22년도 ~ '24년도 중 전국규모대회 개인전 3위 1회 이상 입상자	560
4등급	• '22년도 ~ '24년도 중 전국규모대회 개인전 8강 2회 이상 성적이 있는 자	490
5등급	• '22년도 ~ '24년도 중 전국규모대회 개인전 8강 1회 성적이 있는 자 • '22년도 ~ '24년도 중 전국규모대회 단체전 3위 1회 이상 성적이 있는 자	420

## 5. 학생부 교과 및 출석 성적 반영방법

### 가. 교과성적

모집단위	반영교과				반영방법
	국어	영어	수학	사회/과학	
체육학과, 태권도학과	12				<ul style="list-style-type: none"> <li>• 학년 구분 없이 3학년 1학기까지</li> <li>• 반영교과 중 석차등급 상위 12과목 반영</li> <li>• 반영교과 진로선택과목 최대 2과목 포함 가능</li> <li>• 한국사 교과목은 사회교과로 포함함</li> </ul>

- ※ 진로선택과목 9등급제 환산적용 : A등급 → 2등급 / B등급 → 4등급 / C등급 → 6등급
- ※ 3학년 2학기 성적을 취득한 졸업자도 3학년 1학기까지만 반영
- ※ 세부 반영방법은 '학생부교과, 실기/실적 전형 교과성적 반영방법'(86쪽) 참조

### 나. 출석성적

모집단위	1등급 (결석일수: 0~2)	2등급 (결석일수: 3~5)	3등급 (결석일수: 6~10)	4등급 (결석일수: 11~15)	5등급 (결석일수: 16일 이상)
체육학과, 태권도학과	100	90	80	70	60

- ※ 결석일수는 학교생활기록부에 기재된 결석일수 전체를 합산하여 반영함(학년, 학기 구분 없음)
- ※ 질병 및 기타로 인한 결석, 지각, 조퇴, 결과는 결석일수에 포함하지 않음
- ※ 미인정(무단) 지각, 조퇴, 결과는 전체를 합산하여 3회를 결석 1회로 환산함

## 6. 학교폭력 조치사항에 따른 감점 기준

학교폭력 조치사항	감점
1호(서면사과), 2호(접촉·보복금지), 3호(교내봉사)	총점 대비 2% 감점
4호(사회봉사), 5호(특별교육), 6호(출석정지), 7호(학급교체)	총점 대비 5% 감점
8호(전학)	총점 대비 10% 감점
9호(퇴학)	총점 대비 20% 감점

- ※ 동일 사건 1건에 대한 다수의 조치사항은 최상위 제재사항을 적용
- ※ 서로 다른 다수의 학교폭력 사건에 대한 제재사항은 중복으로 적용

## 7. 동점자 처리기준

- 가. 1순위: 경기실적 성적 우수자
  - 나. 2순위: 지정한 12개 반영과목 단위수의 합이 높은 자
  - 다. 3순위: 상위 6과목 등급 우수자
  - 라. 4순위: 상위 9과목 등급 우수자
- ※ 진로선택과목은 환산등급으로 반영

## 8. 합격자 결정

- 가. 총점 고득점자 순으로 합격자를 결정합니다.
- 나. 서류 미제출자, 원본이 필요한 서류의 원본 미제출자는 불합격으로 처리합니다.
- 다. 우리 대학교의 심사결과 결정(지원자격 미달자, 서류 미제출자 포함) 판정자는 불합격으로 처리합니다.
- 라. 동점자 처리기준 적용 후에도 동점인 경우에는 전원 선발합니다.



## 9. 서류제출

대상자	제출서류	비고
• 지원자 전체	• 경기실적 인정단체에서 발행하는 경기실적증명서 원본 1부 • 대한체육회 발행 선수등록 증명서 원본 1부	
• 국가대표	• 국가대표 선수 확인서 원본 1부	
• 청소년대표	• 청소년대표 선수 확인서 원본 1부	• 야구 지원자만 제출
• U16, U17, U18, U19 대표, 아시아학생선발대표	• U16, U17, U18, U19 대표, 아시아학생선발대표 확인서 원본 1부	• 축구 지원자만 제출
• 학생부 온라인 미제공 고교 지원자 • 2016년 2월 이전 졸업자	• 고등학교 학교생활기록부 1부	• 학교장의 직인이 날인되어 있어야 함 ※ 출신 학교장 직인이 아니어도 됨
• 개명한 지원자	• 주민등록표(초본) 원본 1부	• 개명한 사실이 기재되어 있어야 함 ※ 주민등록상 이름이 학생부 또는 원서접수 상의 이름과 다른 지원자에 한해 제출

※ 원서접수 마감일 이전에 취득한 자격취득 서류만을 인정하며, 자격취득 예정증명서는 인정하지 않음

※ 원본 제출로 명시된 서류의 사본은 인정하지 않음

※ 2005년 2월 ~ 2016년 2월 졸업자 중 "대입전형자료 온라인 생성신청 시스템"을 통해 대입전형자료 온라인 신청을 한 경우, 고등학교 학교생활기록부를 별도로 제출하지 않아도 됨

# V. 전형 세부안내 및 제출서류 양식

## 학생부종합 전형 평가방법 및 세부 평가기준

### 1. 동아대학교 학생부종합 전형이란?

동아대학교 학생부종합 전형은 기본적인 학업능력과 전공에 대한 열정을 갖추고 학교생활에 충실한 학생에게 유리하며, 지원자의 장점을 다양한 관점에서 평가합니다. 그러므로 학교생활 속에서 학업 노력과 함께 여러 활동을 통해 적성을 개발하고 역량을 키워 온 학생들, 그리고 성실성과 책임감을 기르고 타인에 대한 배려와 나눔, 협력 등 올바른 인성을 함양하기 위해 노력한 학생이면 누구나 지원할 수 있습니다.

### 2. 학생부종합 전형 주요특징

- 가. 서류(학교생활기록부) 내용에 대하여 100% 종합평가를 실시합니다.
- 나. 지원자 성명, 출신고교는 모두 블라인드 처리되며 수험번호는 가번호 처리됩니다.
- 다. 수능최저학력기준을 적용하지 않습니다(의예과 제외).
- 라. 교과 성적을 정량적으로 평가하지 않습니다.

### 3. 서류평가 요소 및 세부 평가기준

평가요소	평가항목	세부 평가기준	
학업역량	학업성취도	의미	고교 교육과정에서 이수한 교과목의 성취수준이나 학업 발전의 정도
		평가내용	<ul style="list-style-type: none"> <li>• 대학 수학에 필요한 기본 교과목(예: 국어, 수학, 영어, 사회/과학 등)의 교과 성적은 적절한가?</li> <li>• 그 외 교과목의 교과 성적은 어느 정도인가? 유난히 소홀한 과목이 있는가?</li> <li>• 학기별-학년별 성적의 추이는 어떠한가?</li> </ul>
	학업태도	의미	학업을 수행하고 학습해 나가려는 의지와 노력
		평가내용	<ul style="list-style-type: none"> <li>• 교과 수업에 적극적으로 참여해 수업 내용을 이해하려는 태도와 열정이 있는가?</li> <li>• 새로운 지식을 획득하기 위해 자기주도적으로 노력하고 있는가?</li> </ul>
	탐구력	의미	지적 호기심을 바탕으로 사물과 현상에 대해 탐구하고 문제를 해결하는 노력
		평가내용	<ul style="list-style-type: none"> <li>• 교과와 각종 탐구활동 등을 통해 지식을 확장하려고 노력하고 있는가?</li> <li>• 교과와 각종 탐구활동에서 최선을 다한 사례가 있는가?</li> </ul>
진로역량	전공(계열) 관련 교과 이수 노력	의미	고교 교육과정에서 전공(계열)에 필요한 과목을 선택하여 이수한 정도
		평가내용	<ul style="list-style-type: none"> <li>• 전공(계열)과 관련된 과목을 적절하게 선택하고, 이수한 과목은 얼마나 되는가?</li> <li>• 전공(계열)과 관련된 과목을 이수하기 위하여 추가적인 노력을 하였는가? (예: 공동교육과정, 온라인수업, 소인수과목 등)</li> <li>• 선택과목(일반/진로)은 교과목 학습단계(위계)에 따라 이수하였는가?</li> </ul>
		평가내용	<ul style="list-style-type: none"> <li>• 전공(계열)과 관련된 과목의 석차등급/성취도, 원점수, 평균, 표준편차, 이수단위, 수강자수, 성취도별 분포비율 등을 종합적으로 고려한 성취 수준은 적절한가?</li> <li>• 전공(계열)과 관련된 동일 교과 내 일반선택과목 대비 진로선택과목의 성취수준은 어떠한가?</li> </ul>
	진로탐색 활동과 경험	의미	자신의 진로를 탐색하는 과정에서 이루어진 활동이나 경험 및 노력 정도
평가내용	<ul style="list-style-type: none"> <li>• 자신의 관심 분야나 흥미와 관련한 다양한 활동에 참여하여 노력한 경험이 있는가?</li> <li>• 교과 활동이나 창의적 체험활동에서 전공(계열)에 대한 관심을 가지고 탐색한 경험이 있는가?</li> </ul>		

평가요소	평가항목	세부 평가기준	
공동체역량	협업과 소통능력	의미	공동체의 목표를 달성하기 위해 협력하며, 구성원들과 합리적인 의사소통을 할 수 있는 능력
		평가내용	<ul style="list-style-type: none"> <li>단체활동 과정에서 서로 돕고 함께 행동하는 모습이 보이는가?</li> <li>구성원들과 협력을 통하여 공동의 과제를 수행하고 완성한 경험이 있는가?</li> <li>타인의 의견에 공감하고 수용하는 태도를 보이며, 자신의 정보와 생각을 잘 전달하는가?</li> </ul>
	나눔과 배려	의미	상대방을 존중하고 이해하여 원만한 관계를 형성하며, 타인을 위하여 기꺼이 나누어 주고자 하는 태도와 행동
		평가내용	<ul style="list-style-type: none"> <li>학교생활 속에서 나눔을 실천하고 생활화한 경험이 있는가?</li> <li>타인을 위하여 양보하거나 배려를 실천한 구체적 경험이 있는가?</li> </ul>
	성실성과 규칙준수	의미	책임감을 바탕으로 자신의 의무를 다하고, 공동체의 기본 윤리와 원칙을 준수하는 태도
		평가내용	<ul style="list-style-type: none"> <li>교내 활동에서 자신이 맡은 역할에 최선을 다하려고 노력한 경험이 있는가?</li> <li>자신이 속한 공동체가 정한 규칙과 규정을 준수하고 있는가?</li> </ul>
	리더십	의미	공동체의 목표달성을 위해 구성원들의 상호작용을 이끌어가는 능력
		평가내용	<ul style="list-style-type: none"> <li>공동체의 목표를 달성하기 위해 계획하고 실행을 주도한 경험이 있는가?</li> <li>구성원들의 인정과 신뢰를 바탕으로 참여를 이끌어내고 조율한 경험이 있는가?</li> </ul>

## 학생부교과, 실기/실적 전형 교과성적 반영방법

### 1. 해당전형

- 가. 학생부교과 전형: 교과성적우수자, 지역인재교과, 지역인재기회균형대상자
- 나. 실기/실적 전형: 예체능우수자, 체육특기자

### 2. 교과성적

#### 가. 학생부교과(교과성적우수자, 지역인재기회균형대상자) 전형 교과목 반영방법

모집단위	교과 및 과목수				반영 방법
인문계열, 자연계열, 간호학과, 석당인재학부, 자유전공학부	국어	영어	수학	사회/과학	<ul style="list-style-type: none"> <li>학년 구분 없이 3학년 1학기까지</li> <li>반영교과별 석차등급 상위 3과목 반영(총 12과목)</li> <li>반영교과 진로선택과목 최대 4과목 포함 가능(단, 교과별 1개 과목만 가능)</li> </ul>
	3	3	3	3	

- ※ 진로선택과목 9등급제 환산적용: A등급 → 2등급 / B등급 → 4등급 / C등급 → 6등급
- ※ 특목고 등 고교유형별 상이한 교과구분에 따른 해당교과목은 우리 대학교 심의를 거쳐 인정함
- ※ 일반계 고교 직업과정 위탁생, 공업계 2+1 체제 졸업자 반영방법 동일
- ※ 교과 및 과목수가 부족한 경우, 본 대학교에서 인정하는 대체기준 적용
- ※ 교과 성적 산출이 불가능하거나 어려운 경우, 우리 대학교에서 정한 별도의 기준에 따라 반영함
- ※ 한국사 교과목은 사회교과로 포함함

#### 나. 학생부교과(지역인재교과) 및 실기/실적 전형 교과목 반영방법

모집단위	교과 및 과목수				반영 방법
인문계열, 자연계열, 예체능계열, 자유전공학부	국어	영어	수학	사회/과학	<ul style="list-style-type: none"> <li>학년 구분 없이 3학년 1학기까지</li> <li>반영교과 중 석차등급 상위 12과목 반영</li> <li>반영교과 진로선택과목 최대 2과목 포함 가능</li> </ul>
	12				

- ※ 진로선택과목 9등급제 환산적용: A등급 → 2등급 / B등급 → 4등급 / C등급 → 6등급
- ※ 특목고 등 고교유형별 상이한 교과구분에 따른 해당교과목은 우리 대학교 심의를 거쳐 인정함
- ※ 일반계 고교 직업과정 위탁생, 공업계 2+1 체제 졸업자 반영방법 동일
- ※ 교과 및 과목수가 부족한 경우, 본 대학교에서 인정하는 대체기준 적용
- ※ 교과 성적 산출이 불가능하거나 어려운 경우, 우리 대학교에서 정한 별도의 기준에 따라 반영함
- ※ 한국사 교과목은 사회교과로 포함함
- ※ 의예과는 교과목 반영방법을 별도로 정함



## ● 반영교과목이 부족한 경우 대체기준

- 1 교과성적우수자전형**
- 타 반영교과로 대체가 가능한 경우
    - 타 반영교과에서 부족한 과목 수만큼 대체 반영함
      - 예시) 사회/과학 교과 1개 부족한 경우, 국어, 영어, 수학 미반영 과목 중 1개 대체 반영
      - 예시) 국어 교과 1개 부족한 경우, 영어, 수학, 사회/과학 미반영 과목 중 1개 대체 반영
  - 타 반영교과로 대체가 불가능한 경우
    - 부족한 과목 수만큼 반영교과목 중 최저 성적으로 대체 반영함
      - 예시) 사회/과학 교과 1개 부족한 경우, 교과구분과 관계없이 반영교과목 중 최저 성적 1개 교과목 대체 반영함
      - 예시) 국어, 영어 교과 각 1개씩 총 2개 부족한 경우, 교과구분과 관계없이 반영교과목 중 최저 성적 2개 교과목 대체 반영함
- 2 지역인재교과전형**
- 반영 과목이 부족한 경우
    - 부족한 과목 수만큼 반영 과목 중 최저 성적으로 대체 반영함
      - 예시) 국어, 영어, 수학, 사회/과학 교과에서 12개가 나오지 않는 경우, 반영 과목 중 최저 성적 과목으로 중복 대체
- ※ 공통사항
- 상기 대체 기준을 적용하더라도 반영과목이 부족한 경우에는 우리 대학교의 결정에 따름

## 다. 산출방법

### ● 전형별 교과성적 산출방법

기본점수 + 12개 각 과목의 석차등급에 해당하는 점수의 합

※ 단, 기본점수가 부여되지 않은 전형에 한하여 12과목 모두 1등급일 경우에 가산점수를 추가 합산함

#### • 전형별 교과성적 산출표

전형 구분	기본 점수	각 과목 등급별 점수									가산 점수	비고 (최고~최저)
		1등급	2등급 (A등급)	3등급	4등급 (B등급)	5등급	6등급 (C등급)	7등급	8등급	9등급		
교과성적우수자, 지역인재교과 (의예과 제외), 지역인재기회균형대상자	880	10	9	8	7	6	5	4	3	0	-	1,000~880
예체능우수자 (산업디자인학과, 미술학과)	180	10	9	8	7	6	5	4	3	0	-	300~180
예체능우수자 (음악학과, 체육특기자)	0	16	15	14	13	12	11.5	11	10.5	10	8	200~120
예체능우수자 (체육학과)	0	33	32	31	30	29	28	27	26	20	4	400~240
예체능우수자 (태권도학과)	0	20	19	18	17	16	15	14	13	12.5	10	250~150

### ● 검정고시 출신자

- 실기/실적 예체능우수자전형에 지원한 검정고시 출신자의 교과성적 산출은 검정고시 성적증명서 상의 평균점수를 우리 대학교에서 정한 9등급에 의한 교과성적으로 반영함
- 검정고시 출신자 교과성적 산출표

검정고시 성적	예체능우수자전형		
	산업디자인학과, 미술학과	음악학과	체육학과
99.01~100	300	200	400
95.01~99.00	288	188	388
90.01~95.00	276	176	376
85.01~90.00	264	164	364
80.01~85.00	252	152	352
75.01~80.00	240	144	340
70.01~75.00	228	136	316
65.01~70.00	216	128	278
65.00 이하	180	120	240

# 제출서류 양식

외국고등학교 조사표			
성명	수험번호	지원학과	
연번			
외국고등학교 정보			
1	고교명		
	주소		
	재학기간	년 월 부터 년 월까지 (총 년 개월)	
	이수학기	학기	
	전화번호	팩스번호	
	E-mail	홈페이지	
2	고교명		
	주소		
	재학기간	년 월 부터 년 월까지 (총 년 개월)	
	이수학기	학기	
	전화번호	팩스번호	
	E-mail	홈페이지	
3	고교명		
	주소		
	재학기간	년 월 부터 년 월까지 (총 년 개월)	
	이수학기	학기	
	전화번호	팩스번호	
	E-mail	홈페이지	
2024년 월 일			
지원자 (인)			
동아대학교 총장 귀하			

※ 작성 유의사항

- 외국고교를 2개 이상 다닌 경우 저학년부터 고학년 순으로 재학한 모든 외국고교 전체를 기재하며, 고교명은 해당학교의 공식명칭을 기입합니다.
- 전화번호와 팩스번호는 국가번호와 지역번호를 함께 표기합니다. (예시) 한국 +82-51-200-6318

농·어촌학생 지원자격 및 재학사실 확인서			
성명	수험번호	지원학과	
지원자격 확인			
구분	해당유형 ✓ 표시	지원자격	
<자격1> 읍·면 소재 중학교, 고등학교 6년의 전 교육과정을 이수하고 재학기간(중학교 입학일부터 고등학교 졸업일까지) 중 본인 및 부모(이혼, 사망 및 기타 사유에 해당하는 부모는 예외로 함) 모두가 농·어촌 지역에 거주한 자	<input type="checkbox"/>		
<자격2> 초, 중, 고 12년 본인 농·어촌 지역 거주(초등학교 입학일부터 고등학교 졸업일까지)를 이수한 자 (부모가 농·어촌 지역에 거주하지 않아도 됨)	<input type="checkbox"/>		
재학사실 확인			
학교명		전입 이력이 있는 경우에만 ✓ 표시	
초등학교		<input type="checkbox"/>	
초등학교		<input type="checkbox"/>	
중학교		<input type="checkbox"/>	
중학교		<input type="checkbox"/>	
고등학교		<input type="checkbox"/>	
고등학교		<input type="checkbox"/>	
※ 학교명 작성 방법: <자격1> 중, 고등학교 / <자격2> 초, 중, 고등학교 작성			
2024년 월 일			
지원자 (인)			
동아대학교 총장 귀하			

※ 작성 유의사항

- 지원자격 증명서류를 본 확인서와 함께 서류 제출 마감 전까지 제출하여야 합니다.
- 학적 변동(전입 이력)사항이 다수인 경우 최근 내역만 작성하시기 바랍니다.

재직증명서			
성명			
주민등록번호			
주소			자택전화
근무기간	년 월 ~ 년 월 (년 월)		
산업체명	소속	직위 (급)	
산업체주소	( - )	전화	
사업자등록번호			
제출용도	대학입학시점지원용		
위와 같이 재직하고 있음을 증명합니다.			
			발급자 인
2024년 월 일			
			직인
대표자 성명(산업체): _____			
동아대학교 총장 귀하			

- 외국고등학교 조사표
- 농·어촌학생 지원자격 및 재학사실 확인서
- 재직증명서

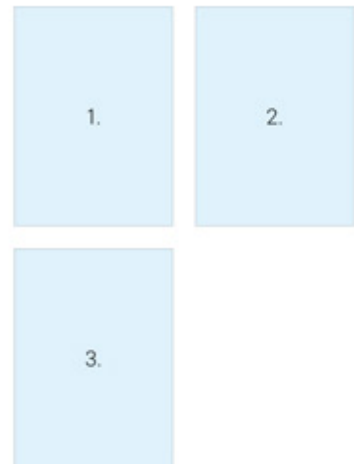

# VI. 대학생활 안내

## 장학제도

### 1. 신입생 우수 장학금

#### 가. 신입생 우수 장학금

##### 공통사항

1. 신입생 우수 장학금 수혜자가 전부(과) 또는 재입학할 경우, 전부(과) 또는 재입학이 된 때부터 수혜 받은 해당 장학금 지급대상에서 영구히 제외된다.
2. 장학금의 지급내역은 최대 지급 가능내역이며 신입생 우수 장학금보다 교외장학금(국가장학금 등)을 우선하여 지급할 수 있다.

##### 계속수혜조건

1. 동아특별장학금, 석당프리미엄인재장학금 A·B·C, 단과대학수석장학금: 재학 중 매학기 직전학기 학업성적 평점평균 3.5 이상을 유지하여야 한다. 이를 충족하지 못할 경우 장학금 지급이 중지되며 계속수혜조건을 다시 충족할 경우 장학금 지급을 재개한다. 단, 2회 이상 계속수혜조건을 충족하지 못할 경우 해당 장학금 지급대상에서 영구히 제외되며 계속수혜조건을 미충족하여 장학금을 수혜 받지 못한 학기도 장학금 수혜기간(지급 횟수)에 포함된다.
2. 정시모집 최초합격자장학금, 경시대회장학금: 재학 중 매학기 직전학기 학업성적 평점평균 3.5 이상을 유지하여야 하며, 이를 충족하지 못할 경우 해당 장학금 지급에서 영구히 제외한다(단, 경시대회장학금은 경시·경연대회 요강에 명시되어 있는 경우 요강에 의한다).  
※ 수강 미신청으로 직전학기 성적 산출이 불가한 경우 학업성적 기준을 충족하지 못한 것으로 본다.

장학금의 종류	선발기준 및 자격	장학금의 지급내역
동아특별장학금 (수시 및 정시모집)	<ul style="list-style-type: none"> <li>• 인문·자연계열: 수능 영어영역 2등급 이내이며, 3개 영역[국어, 수학, 탐구(2개 평균)] 등급의 합이 5 이내인 자</li> <li>• 예·체능계열: 수능 4개 영역[국어, 수학, 영어, 탐구(2개 평균)] 중 상위 3개 영역 등급의 합이 4 이내인 자</li> <li>• 의예과: 수능 영어영역 1등급 이면서, 3개 영역[국어, 수학, 탐구(2개 평균)] 백분위 평균이 99% 이상인 자로서 수능 표준점수 총점 최고득점자 1명 선발</li> </ul> ※ 수능성적 산출 기준: 정시모집 일반학생 수능영역 및 산출기준 적용(가산점 포함)	<ul style="list-style-type: none"> <li>• 재학 중 수업료 전액</li> <li>• 도서구입비 연 6,000,000원(월 50만 원)</li> <li>• 본인 희망 시 기숙사 무료 제공(식비 제외, 부산 거주 학생도 가능)</li> <li>• 단기 해외어학연수</li> <li>• 본 대학교 일반대학원 진학 시 수업료 4학기 면제(입학금 포함)</li> </ul> 단, 본 대학교 일반대학원 진학 시 등록금 면제 조건: 석사과정에 입학할 경우 지급하며, 대학 졸업 후 2년 이내 대학원 진학하지 않을 경우 수혜자격을 상실한다. ※ 일반대학원 성적 90점 이상의 경우 수혜가능
석당프리미엄인재 장학금 A·B·C (수시 및 정시모집)	<ul style="list-style-type: none"> <li>• A: 수능 4개 영역[국어, 수학, 영어, 탐구(상위 1개)] 등급의 합이 8 이내인 석당인재학부 합격자</li> </ul>	<ul style="list-style-type: none"> <li>• 재학 중 수업료 전액</li> <li>• 도서구입비 연 4,800,000원(월 40만 원)</li> <li>• 기숙사 우선 배정(무료)</li> <li>• 교환학생, 어학연수생 기회 우대</li> <li>• 전용학습공간 제공</li> <li>• 본 대학교 법전원 수업료 6학기 50%(입학금 제외, 대학졸업 후 2년 이내 진학할 경우 지급, 입학학기 입학성적 상위 50% 이내의 경우 지급하며 학기 중 직전학기 학업성적 평점평균 3.0 이상의 경우 지급, 법전원 일반전형에 한함)</li> </ul>
	<ul style="list-style-type: none"> <li>• B: 수능 4개 영역[국어, 수학, 영어, 탐구(2개 평균)] 중 3개 영역 등급의 합이 6 이내인 석당인재학부 합격자</li> </ul>	<ul style="list-style-type: none"> <li>• 재학 중 수업료 50%</li> <li>• 도서구입비 연 2,400,000원(월 20만 원)</li> <li>• 기숙사 우선 배정(무료)</li> <li>• 교환학생, 어학연수생 기회 우대</li> <li>• 전용학습공간 제공</li> <li>• 본 대학교 법전원 수업료 6학기 50%(입학금 제외, 대학졸업 후 2년 이내 진학할 경우 지급, 입학학기 입학성적 상위 50% 이내의 경우 지급하며 학기 중 직전학기 학업성적 평점평균 3.0 이상의 경우 지급, 법전원 일반전형에 한함)</li> </ul>



장학금의 종류	선발기준 및 자격	장학금의 지급내역	
석당프리미엄인재 장학금 A·B·C (수시 및 정시모집)	<ul style="list-style-type: none"> <li>· C: 석당프리미엄인재장학금 A·B 수혜자를 제외한 석당인재학부 합격자</li> </ul>	<ul style="list-style-type: none"> <li>· 기숙사 우선 배정(유료)</li> <li>· 교환학생, 어학연수생 기회 우대</li> <li>· 전용학습공간 제공</li> <li>· 본대학교 법전원 수업료 6학기 50%(입학금 제외, 대학졸업 후 2년 이내 진학할 경우 지급, 입학학기 입학성적 상위 50% 이내의 경우 지급하며 학기 중 직전학기 학업성적 평점평균 3.0 이상의 경우 지급, 법전원 일반전형에 한함)</li> </ul>	
단과대학수석 장학금 (수시 및 정시모집)	<ul style="list-style-type: none"> <li>· 수석 입학자(수시 및 정시모집 전체 지원자 중 수능성적 기준으로 단과대학 상위 우수학생 1명 선발) ※ 수능성적 산출 기준: 정시모집 일반학생 수능영역 및 산출기준 적용(가산점 포함) - 인문·자연·예체능계열: 수능 3개 영역[국어, 수학, 탐구(2개 합산)] 표준점수와 영어영역 환산점수 합산 ※ 최초합격자에 한함 ※ 예·체능계열은 정시모집에 한함 ※ 동점자 처리기준: 소속 단과대학 수능 일반전형 동점자 처리기준 적용</li> </ul>	<ul style="list-style-type: none"> <li>· 재학 중 수업료 전액</li> <li>· 도서구입비 연 2,400,000원(월 20만원)</li> <li>· 본인 희망 시 기숙사 우선 배정 (단, 부산시 거주자는 제외)</li> <li>· 단기 해외어학연수</li> </ul>	
동아미래장학금 (수시모집)	<ul style="list-style-type: none"> <li>· 수시 교과성적우수자 전형: 입학성적이 모집 단위별 모집인원의 상위 8% 이내</li> <li>· 수시 잠재능력우수자, 학교생활우수자, 기회균형대상자, 농·어촌학생, 특성화고교출신자(동일계) 전형: 입학성적이 각 전형별 총 모집인원의 상위 8% 이내. 단, 모집단위별 장학금 수혜 인원은 각 전형의 모집단위별 모집인원의 10% 이내 ※ 최초합격자에 한함 ※ 동점자 처리 기준: 각 전형별 동점자 처리기준 적용</li> </ul>	<ul style="list-style-type: none"> <li>· 입학 학기 수업료 전액</li> </ul>	
정시모집 최초합격자 장학금	<ul style="list-style-type: none"> <li>· 인문·자연계열: 정시모집 일반학생 전형 최초합격자 중 계열별 입학성적 상위 50% 이내인 자(의예과 제외)</li> <li>· 예체능계열: 정시모집 일반학생 전형 최초합격자 중 모집단위별 입학성적 상위 50% 이내인 자 ※ 동점자 처리 기준: 수혜자의 해당 전형 동점자 처리기준 적용</li> </ul>	<ul style="list-style-type: none"> <li>· 재학 중 수업료 50%</li> </ul>	
동아동문사랑 장학금	<ul style="list-style-type: none"> <li>· 부모 모두가 우리대학 학부를 졸업한 동문의 자녀로 합격한 자</li> </ul>	<ul style="list-style-type: none"> <li>· 입학 학기 수업료 50%</li> </ul>	
경시대회 장학금	<ul style="list-style-type: none"> <li>· 본 대학교에서 개최하는 각종 경시·경연대회에서 수상한 자로 대회요강에 의한 장학특전 해당자 ※ 최초합격자에 한함</li> </ul>	<ul style="list-style-type: none"> <li>· 경시·경연대회 요강에 의한</li> </ul>	
외국인 우수신입생 장학금 A·B·C·D	<ul style="list-style-type: none"> <li>· 외국인 신(편)입학 특별전형 합격자 (DAU 외국인 우수신입생 장학금 수혜자, 학부 영어트랙 외국인 특별전형 장학금 수혜자 제외)</li> </ul>	<ul style="list-style-type: none"> <li>· 한국어능력시험(TOPIK) 5급 이상 소지자</li> <li>· 한국어능력시험(TOPIK) 4급 이상 소지자</li> <li>· 한국어능력시험(TOPIK) 3급 이상 소지자</li> <li>· 본교 입학 자격 요건을 갖춘 신(편)입생 중, 외국인 우수신입생 장학금 A,B,C에 해당되지 않는 자</li> </ul>	<ul style="list-style-type: none"> <li>· A: 입학 학기 수업료 전액</li> <li>· B: 입학 학기 수업료 60%</li> <li>· C: 입학 학기 수업료 50%</li> <li>· D: 입학 학기 수업료 30%</li> </ul>
DAU 외국인 우수신입생 장학금 A·B·C·D	<ul style="list-style-type: none"> <li>· 외국인 신(편)입학 특별전형 합격자 중 본교 한국어 학당을 2개 학기 이상 수료하고 최종 2개 학기 출석률이 80% 이상인 자</li> </ul>	<ul style="list-style-type: none"> <li>· 한국어능력시험(TOPIK) 5급 이상 소지자</li> <li>· 한국어능력시험(TOPIK) 4급 이상 소지자</li> <li>· 한국어능력시험(TOPIK) 3급 이상 소지자</li> <li>· 본교 입학 자격 요건을 갖춘 신(편)입생 중 DAU 외국인 우수신입생 장학금 A,B,C에 해당되지 않는 자</li> </ul>	<ul style="list-style-type: none"> <li>· A: 입학 학기 수업료 전액</li> <li>· B: 입학 학기 수업료 70%</li> <li>· C: 입학 학기 수업료 60%</li> <li>· D: 입학 학기 수업료 50%</li> </ul>

장학금의 종류	선발기준 및 자격		장학금의 지급내역
영어트랙우수 신입생장학금 A·B·C·D	영어트랙외국인 신(편)입학특별전형합격자	• IELTS 7.0 이상 또는 이에 상응하는 공인 영어성적 소지자	• A: 입학 학기 수업료 전액
		• IELTS 6.5 이상 또는 이에 상응하는 공인 영어성적 소지자 또는 영어를 모국어로 사용하는 국가에서 중등교육 또는 고등교육(대학교 과정)을 이수한 자	• B: 입학 학기 수업료 50%
		• IELTS 6.0 이상 또는 이에 상응하는 공인 영어성적 소지자	• C: 입학 학기 수업료 25%
		• IELTS 5.5 이상 또는 이에 상응하는 공인 영어성적 소지자, 또는 '영어트랙 우수신입생 장학금 A, B, C' 수혜자를 제외한 합격자	• D: 입학 학기 수업료 15%
해외자매대학 외국인편입생 장학금	• 해외 자매대학으로부터 추천된 외국인 편입생 중 대외국제처 자체 기준에 의거하여 선발된 자	• 자매결연교와 상호협약에 의함	
외국인유학생 특정대상 장학금	• 본교와 협약 체결이 되어있는 해외 유관 기관 추천 외국인 유학생 중 대외국제처 자체 기준에 의해 선발된 자	• 해외 유관기관과 상호협약에 의함	
외국인유학생 특별장학금	• Global Dong-A, 재외동포초청 등 대외국제처 자체 기준에 의해 선발된 자	• 수업료 전액	

#### 나. 인문과학대학 신입생 우수 장학금(기금)

장학금의 종류	선발기준 및 자격	장학금의 지급내역
역사문화학부 사학전공 정시모집 최초합격자 장학금(기금)	• 인문과학대학 역사문화학부 사학전공 정시모집 합격자 ※ 정원내 모집전형의 최초합격자에 한함	• 입학 학기 수업료 최대 50만원 ※ 교내장학금 중복 수혜 가능
역사문화학부 고고미술사학전공 정시모집 최초합격자 장학금(기금)	• 인문과학대학 역사문화학부 고고미술사학전공 정시모집 합격자 ※ 정원내 모집전형의 최초합격자에 한함	• 입학 학기 수업료 최대 50만원 ※ 교내장학금 중복 수혜 가능
한국어문학과 정시모집 최초합격자 장학금(기금)	• 인문과학대학 한국어문학과 정시모집 합격자 ※ 정원내 모집전형의 최초합격자에 한함	• 입학 학기 수업료 최대 50만원 ※ 교내장학금 중복 수혜 가능
교육학과 정시모집 최초합격자 장학금(기금)	• 인문과학대학 교육학과 정시모집 합격자 ※ 정원내 모집전형의 최초합격자에 한함	• 입학 학기 수업료 최대 50만원 ※ 교내장학금 중복 수혜 가능
아동학과 정시모집 최초합격자 장학금(기금)	• 인문과학대학 아동학과 정시모집 합격자 ※ 정원내 모집전형의 최초합격자에 한함	• 입학 학기 수업료 최대 50만원 ※ 교내장학금 중복 수혜 가능

#### 다. 자연과학대학 신입생 우수 장학금(기금)

장학금의 종류	선발기준 및 자격	장학금의 지급내역
정보수학과 수시모집 합격자 장학금(기금)	• 자연과학대학 정보수학과 수시모집 합격자	• 입학 학기 장학금(도서구입비) 20만 원
정보수학과 정시모집 최초합격자 장학금(기금)	• 자연과학대학 정보수학과 정시모집 합격자 ※ 최초합격자에 한함	• 입학 학기 수업료 50% ※ 교내장학금 중복 수혜 가능
반도체학과 정시모집 최초합격자 장학금(기금)	• 자연과학대학 반도체학과 정시모집 합격자 ※ 최초합격자에 한함	• 입학 학기 수업료 50% ※ 교내장학금 중복 수혜 가능
바이오메디컬학과 수시모집 최초합격자 장학금(기금)	• 자연과학대학 바이오메디컬학과 수시모집 합격자 중 교과성적우수자 전형 합격자 ※ 최초합격자에 한함	• 입학 학기 장학금(도서구입비) 30만 원
바이오메디컬학과 정시모집 최초합격자 장학금(기금)	• 자연과학대학 바이오메디컬학과 정시모집 합격자 ※ 최초합격자에 한함	• 재학 중 수업료 50% ※ 재학 중 매학기 직전학기 학업성적 평점평균 3.5 이상을 유지하여야 하며, 이를 충족하지 못할 경우 해당 장학금 지급에서 영구히 제외됨 ※ 전부(과)할 경우, 전부(과)가 된 때부터 해 당 장학금 지급대상에서 영구히 제외됨

## 2. 교내 장학금

### 공통사항

- 장학제도가 변경될 경우 아래 내용은 변경될 수 있음.
- 신·편입생의 첫학기는 성적기준을 미적용하며, 체육특기자장학금, 국가유공자본인교비장학금, 국가유공자자녀교비장학금, 군위탁생장학금, 장애학생장학금, 장애학생도우미장학금, 교내국가근로(교비)장학금, 사하구멘토링(교비)장학금, 서구멘토링(교비)장학금, 동아내일을담다장학금(학업보조) 등 특별히 성적을 따로 정한 장학금을 제외하고는 직전 학기 학업성적이 평점평균 2.5 이상인 자에 한함.
- ※ 수강 미신청으로 직전학기 성적 산출이 불가능한 경우 학업성적 기준을 충족하지 못한 것으로 본다.

장학금의 종류	선발기준 및 자격	장학금의 지급내역
성적우수장학금 A·B·C	• 직전학기 소정 교과목의 학점을 취득하고 평생지도교수 상담을 실시한 자로서 각 단과대학 또는 학과 장학생 선발기준에 의거 선발	• A: 수업료 100% • B: 수업료 60% • C: 수업료 30%
특별장학금	• 효행 등 선행을 행한 자, 본 대학교의 명예를 선양한 자, 전국적 규모 대회 대상에 입상한 자 등 특별한 사유가 발생한 경우 총장이 따로 정함	• 수업료 전액 또는 일부
공로장학금A	• 재직 중 5급 국가공무원 공개경쟁채용시험 및 외교관후보자 선발 시험, 공인회계사, 세무사, 관세사, 공인노무사, 감정평가사 자격시험에 최종 합격한 자	• 4년간 수업료 전액
공로장학금B	• 재직 중 5급 국가공무원 공개경쟁채용시험 및 외교관후보자 선발 시험, 공인회계사, 세무사, 관세사, 공인노무사, 감정평가사 자격시험에 1차 합격한 자	• 1년간 수업료 전액
지도료장학금	• 5급 국가공무원 공개경쟁채용시험 및 외교관후보자 선발 시험 지망생으로서 지도료운영규정에 의거 소정의 전형을 거쳐 선발된 연구생	• 수업료 전액
체육특기자장학금	• 체육특기자로 스포츠단에서 선발 • 직전학기 학업성적이 평점평균 2.0 이상인 자	• 수업료 전액 • 월보조장학금 지원(체육특기자월보조금) • 기숙사 지원(체육특기자기숙사지원장학금)
국가유공자 본인교비장학금	• 국가보훈 대상자 본인(교육보호대상자 증명서 별도 제출)	• 수업료 전액 • 계절학기 수업료 전액
국가유공자 자녀교비장학금	• 국가보훈 대상자 직계자녀(교육보호대상자 증명서 별도 제출) • 직전학기 학업성적이 평점평균 1.88 이상인 자	• 수업료 1/2 • 단, 수업료의 1/2은 국가보훈처의 재원으로 지급
동아희망장학금	• 경제사정이 곤란한 학생으로 한국장학재단 소득구간이 8구간 이내인 자	• 0구간 및 1구간(차상위): 수업료에서 1유형 국가장학금을 제한금액 • 1구간(차상위 제외)~8구간: 수업료 최대 13%
간부장학금A	• 총학생회, 총여학생회, 동아리연합회, 단과대학 학생회 회장·부회장으로 선출된 자	• 수업료 70%
간부장학금B	• 각 자치기구 간부 중 학생·취업지원처에서 추천한 자	• 수업료 40%
학군단 장학금	• 학생군사교육단 자체 기준에 의해 선발된 자	• 수업료 40%
가족장학금 A·B	• 동일 학기에 한가족 2인 이상이 등록한 자(대학원 제외) ※ 가족B 장학금 선발 순위: 고학년, 연장자, 수업료가 높은 자, 평점평균이 높은 자 순으로 선발. 단, 우선 순위자가 중복수혜 불가능한 교내장학금 수혜자이거나 장학생 자격 제한자일 경우 차순위학생에게 지급	• A: 3인 재학인 경우 각 1인 수업료 30% • B: 2인 재학인 경우 1인 수업료 30%
교직원복지장학금	• 학교법인 동아학숙 직원, 본 대학교 교직원, 동아대학교 병원 직원, 동아대학교 대신병원 직원, 동아장례식장사업소 직원의 직계자녀가 본 대학교에 재학 중인 자 • 본 대학교 교직원 본인이 본 대학교에 재학 중인 자 ※ 교직원의 범위: 전임교원, 사무직원 및 전담직원에 한함 ※ 상기 교직원으로 재직 중 사망 또는 정년퇴직(명예퇴직 포함) 시 그 직계자녀가 본 대학교에 재직 중일 경우 졸업 시까지 지급	• 수업료 전액
장애학생 장학금	• 장애의 정도가 심한 장애인인 자 • 직전학기 학업성적이 평점평균 1.88 이상인 자	• 수업료 70%
장애학생도우미 장학금	• 장애학생지원센터에서 선발 • 직전학기 학업성적 제한없음	• 한국전문대학교육협의회 기준에 의거 지급



장학금의 종류	선발기준 및 자격		장학금의 지급내역
외국인 성적우수장학금 A·B·C·D	외국인 유학생 특별 전형으로 입학한 자 (융합경영학과 학생 제외)	• 성적이 산출된 직전학기 성적순위 10% 미만	• A: 수업료 전액
		• 성적이 산출된 직전학기 성적순위 40% 미만	• B: 수업료 70%
		• 성적이 산출된 직전학기 성적순위 60% 미만	• C: 수업료 40%
		• 성적이 산출된 직전학기 성적순위 80% 미만	• D: 수업료 20%
영어트랙 성적우수 장학금 A·B·C·D	영어트랙 재학생 중 학과 장학생 선발 기준에 의거하여 선발된 자		<ul style="list-style-type: none"> <li>• A: 수업료 100%</li> <li>• B: 수업료 60%</li> <li>• C: 수업료 40%</li> <li>• D: 수업료 25%</li> </ul>
해외파견 장학금	<ul style="list-style-type: none"> <li>• 복수학위, 해외인턴십, 해외학기파견, 단기교류학생지원, 동하계해외 여학연수지원, 하계계절학기지원, 해외파견 장학금 등 대외국제처에서 시행하는 해외파견 프로그램에 의해 해당 장학금 지원 대상으로 선발된 자</li> </ul>		• 해당 프로그램별 지급기준에 의함
군위탁 장학금	<ul style="list-style-type: none"> <li>• 교육부 추천에 의해 입학한 군위탁생</li> <li>• 직전학기 학업성적이 평점평균 2.0 이상인 자</li> </ul>		• 수업료 50%
다우미디어센터 학생기자 장학금	• 다우미디어센터에서 장학생으로 선발된 자		<ul style="list-style-type: none"> <li>• 국장, 부장: 수업료 70%</li> <li>• 기자: 수업료 40%</li> </ul>
정보수학과교직과정 이수장학금(기금)	• 정보수학과 교직과정 선발자		• 2024학년도부터 교직과정 이수 첫 학기 장학금(도서구입비) 100만원
근로장학금	<ul style="list-style-type: none"> <li>• 교내국가근로(교비), 학과교육도우미(근로), 교육도우미(비정년), 교육도우미(정년), 한림생활관엔도 A·B, 국가근로(교비), 사하구엔도링(교비), 서구엔도링(교비), 석당글로벌하우스교육도우미, 관리과근로, INSPIRE사업근로장학금 등 학과 또는 해당부서에서 운영하는 근로 장학생 선발 지침에 의해 해당 장학금 지원 대상으로 선발되어 근로를 제공한 자</li> <li>• 교외장학금에 대응되는 교내장학금의 성적 기준은 교외장학금 지급 기준에 따름</li> </ul>		• 해당 장학금별 지급기준에 의함
기금장학금	<ul style="list-style-type: none"> <li>• 대학(학과) 또는 해당 부서 자체 선발기준에 의해 장학생으로 선발된 자 - 경영대기금간부(발전기금교내/장학기금교내), 경영대학우수DAUist입수복(학업보조), 경영학과기금(학업보조비), 교내기금장학금(학업보조), 국어국문학과동문회기금(학업보조), 기금(발전기금교내/장학기금교내), 기금조성교내근로(경영), 기금조성(체육학과전성용)(교내), 기금조성(교내), 기금조성(전문), 기금인출, 기업분석공모전우수(경영대), 동아대학교여교수회, 동아프라이드(기금), 미식축구회장학금(학업보조), 바이오메디컬학과어학우수자기금(학업보조), 일본학박광웅장학기금(학업보조비), 창업아이디어공모전우수(경영대), 홍보대사(기금) 장학금, DAUist후배사랑제자사랑장학금(학업보조)</li> </ul>		• 해당 장학금별 지급기준에 의함
기타장학금	<ul style="list-style-type: none"> <li>• 대학(학과) 또는 해당 부서 자체 선발기준에 의해 장학생으로 선발된 자 - 공대계약학과, 도전학기제, 독서마일리지, 동아내일일담다(학업보조), 동아비교과스텝, 동아지역인재, 동아프라이드(학과), 동아홍보대사장학금(학업보조), 동아희망플러스, 동아희망 I·II, II 동아희망, 부산신항만(주)(교내), 소속변경, 스마트생산융합시스템공학과, 인문100년학업장려비, 자기설계연계전공도전, 지식서비스경영학과학업지속지원, 평생지도교수제, 평생지도교수제공모전, 학과평가인센티브대체, 학부교육도우미, 학부생면학, 학업장려(교수학습개발센터), 현장실습계절학기, BB21우수학생학업보조, DA-Superior, DECO 장학금, INSPIRE장학금(학업보조)</li> <li>• 동아내일일담다(학업보조)장학금은 직전학기 성적기준 미적용함</li> </ul>		• 해당 장학금별 지급기준에 의함

I. 일반인

II. 학생

III. 학부

IV. 교내

V. 교외

VI. 기타

### 3. 국가장학금

#### 공통사항

- 한국장학재단의 지침에 따라 장학금이 신설되거나 변경될 수 있으며, 한국장학재단 지침에 의거 장학생을 선정하고 필요 시 대학자체 기준을 적용하여 선발할 수 있음.

장학금의 종류	선발기준 및 자격	장학금의 지급내역
I 유형(다자녀)국가장학금	• 한국장학재단 기준에 의하여 지급대상으로 선발된 자	• 한국장학재단 기준에 의해 지급
II 유형국가장학금	• I 유형국가장학금 수혜 대상자(저소득층장학금, 저소득층성적 우수장학금, 장학사정관제장학금 등) 중 대학 자체기준에 의해 선발된 자	• II 유형국가장학금 대학별 배정금액 내에서 소득분위별 지급
II 유형국가지역인재장학금	• 한국장학재단에 본 장학금을 신청한 신입생 중 입학성적우수자 등 한국장학재단 기준에 의해 지급대상으로 선발된 자	• II 유형국가장학금 대학별 배정금액 내에서 지급
국가장학금(인문100년)	• 인문·사회계열 학생 중 한국장학재단 및 대학자체 기준에 의해 선발된 자	• 수업료 전액 • 학업장려비 지원 • 생활비 지원(기초생활수급자에 한함)
국가장학금(이공계)	• 이공계열 학생 중 한국장학재단 및 대학자체 기준에 의해 선발된 자	• 수업료 전액 • 생활비 지원(기초생활수급자에 한함)
국가장학금(예술체육비전)	• 예체능계열 학생 중 한국장학재단 및 대학자체 기준에 의해 선발된 자	• 수업료 전액 • 생활비 지원(기초생활수급자에 한함)
국가장학금(희망사다리1)	• 3학년 이상 재학생 중 한국장학재단 기준 및 대학자체 기준에 의해 선발된 자	• 수업료 전액 • 취업준비장려금 지원
국가장학금(희망사다리2)	• 한국장학재단 기준에 의하여 지급대상으로 선발된 자	• 수업료 전액
입학금감축대응장학금	• 한국장학재단 기준에 의하여 지급대상으로 선발된 자	• 입학금 일부
국가근로장학금	• 해당학기 국가근로장학금을 신청하고 한국장학재단 소득심사 통과자 중 대학자체 기준에 의해 선발된 자	• 시간당 근무에 의한 월 지급

## 4. 교외 장학금

### 공통사항

• 개별 장학재단의 사정에 따라 장학금이 신설되거나 변경될 수 있으며 장학생 선발기준 및 장학금액은 개별장학재단 지침에 의함.

### 정부 및 공공기관 / 교외장학재단, 개인기탁 및 기타

<ul style="list-style-type: none"> <li>• 경복의학연구재단</li> <li>• 공군본부</li> <li>• 관우장학회</li> <li>• 광산장학회</li> <li>• 국가보훈처</li> <li>• 국립국제교육원</li> <li>• 국민은행</li> <li>• 기술보증기금</li> <li>• 김해장학회</li> <li>• 남궁엔강기념재단</li> <li>• 남촌장학회</li> <li>• 농어촌희망재단</li> <li>• 농협재단</li> <li>• 달성장학재단</li> <li>• 담양장학재단</li> <li>• 대동장학회</li> <li>• 대한건설협회</li> <li>• 대한건축사협회</li> <li>• 대한전기협회장학회</li> <li>• 대한토목학회</li> <li>• 동남운곡장학회</li> <li>• 동래장학회</li> <li>• 동아공학장학재단</li> <li>• 동아대학교동문장학회</li> <li>• 동아대학교여교수회</li> <li>• 동아대학교응원단동문회</li> <li>• 동아대학교의과대학발전재단</li> <li>• 동아대학교재직동문회</li> <li>• 동아대학교토목공학과의장학재단</li> <li>• 동아문화재단</li> <li>• 동아법대장학회</li> <li>• 동아아너스장학회</li> <li>• 동아영문장학재단</li> <li>• 동아의과대학발전재단</li> <li>• 동아장학회</li> <li>• 동아학술연구지원재단</li> <li>• 동아환경장학재단</li> <li>• 디카팩장학재단</li> <li>• 러시아연세은행복나눔재단</li> <li>• 롯데장학재단</li> <li>• 미래에셋박현주재단</li> <li>• 미래인재육성재단</li> <li>• 벽산장학문화재단</li> <li>• 봉은재단</li> <li>• 부산건설기계협동조합</li> <li>• 부산북구장학회</li> <li>• 부산은행장학재단(BNK금융그룹희망나눔재단)</li> </ul>	<ul style="list-style-type: none"> <li>• 부산을속도로타리</li> <li>• 부산진구장학회</li> <li>• 부운장학회</li> <li>• 사하양지장학회</li> <li>• 산학협력단</li> <li>• 삼상공장학재단</li> <li>• 삼원장학재단</li> <li>• 새마을운동지회</li> <li>• 생명보험사회공헌재단</li> <li>• 서강장학회</li> <li>• 서봉장학재단</li> <li>• 서암문화장학회</li> <li>• 서철원장학재단</li> <li>• 세아해암학술장학재단</li> <li>• 세정장학나눔재단</li> <li>• 소방서</li> <li>• 송원문화재단</li> <li>• 시원공익재단</li> <li>• 신라문화장학재단</li> <li>• 아산사회복지재단</li> <li>• 아정장학회</li> <li>• 양산시</li> <li>• 연산동장학회</li> <li>• 영도육영회</li> <li>• 영일만포럼</li> <li>• 영풍문화재단</li> <li>• 온산공단장학위원회</li> <li>• 우석문화재단</li> <li>• 우신기술단</li> <li>• 우원장학문화재단</li> <li>• 우천장학재단</li> <li>• 운봉삼송재단</li> <li>• 운봉장학문화재단</li> <li>• 운봉장학회</li> <li>• 운파문화장학회</li> <li>• 월진장학재단</li> <li>• 유니온스틸장학회</li> <li>• 육경장학회</li> <li>• 육군본부</li> <li>• 윤상기장학재단</li> <li>• 인당장학회</li> <li>• 인산장학문화재단</li> <li>• 일맥문화재단</li> <li>• 일산장학회</li> <li>• 일주학술문화재단</li> <li>• 정산장학재단</li> <li>• 정수장학회</li> <li>• 조광요턴</li> </ul>	<ul style="list-style-type: none"> <li>• 주심장학재단</li> <li>• 지원장학재단</li> <li>• 창성장학회</li> <li>• 청구조기축구회</li> <li>• 청암문화나눔재단</li> <li>• 청춘장학재단</li> <li>• 키움증권주식회사</li> <li>• 태암문화재단</li> <li>• 태형기업</li> <li>• 하림장학재단</li> <li>• 하이트진로</li> <li>• 하정학술재단</li> <li>• 학해장학회</li> <li>• 한국SHELL석유(주)</li> <li>• 한국거래소</li> <li>• 한국라이온스C지구장학회</li> <li>• 한국로타리석순관명장학회</li> <li>• 한국방송공사</li> <li>• 한국방정환재단</li> <li>• 한국섬유기술연구소</li> <li>• 한국섬유산업연합회</li> <li>• 한국유리육영회</li> <li>• 한국장학재단</li> <li>• 한국전력공사</li> <li>• 한국지도자육성재단</li> <li>• 한국화학공학회</li> <li>• 한남학술재단</li> <li>• 한원장학재단</li> <li>• 한일상훈장학회</li> <li>• 함덕장학회</li> <li>• 함안군</li> <li>• 해군본부</li> <li>• 해석정해영선성장학문화재단</li> <li>• 향문장학회</li> <li>• 협성문화재단</li> <li>• 홍산장학재단</li> <li>• 반곡장학재단</li> <li>• (주)내자인</li> <li>• (주)하나투어</li> <li>• (재)금샘문화재단</li> <li>• (재)S&amp;T장학재단</li> <li>• KT&amp;G상상펀드기금운영위원회</li> <li>• KSD나눔재단</li> <li>• KT창의혁신재단</li> <li>• 기타 지방자치단체 등</li> </ul>
--	---	---

위내용은 I

위내용은 II

위내용은 III

위내용은 IV

위내용은 V

위내용은 VI



## 국제교류 프로그램

### ▶ 세계 40개국 337개 대학 및 기관과 학술교류 협정 체결 [2024년 5월 기준]

#### ▶ 해외파견 프로그램 안내

프로그램명	파견대상	인원(1년)	파견조건	프로그램 내용
교환학생(I) 프로그램	<ul style="list-style-type: none"> <li>• 2학기 이상 또는 이수하거나 이수 중인 학부생</li> <li>• 최종학기는 우리 대학교에서 수학할 수 있는 자</li> <li>• 휴학생 지원 가능</li> </ul>	100~130명	<ul style="list-style-type: none"> <li>• 우리 대학교 등록금 납부</li> <li>• 파견교 수업료 면제</li> <li>• 학점인정</li> </ul>	해외 자매대학으로 파견되어 한 학기 또는 1년간 정규 학부 과정을 이수하고 우리 대학교에서 학점을 인정받는 제도
복수학위 프로그램	<ul style="list-style-type: none"> <li>• 공과대학 또는 경영대학 재학생</li> <li>• 3학년 재학생 (5학기 이상 수료자)</li> <li>• 휴학생 지원 가능</li> </ul>	20명 내외	<ul style="list-style-type: none"> <li>• 우리 대학교 및 상대교 수업료 납부</li> <li>• 지원금 지급</li> <li>• 학점인정</li> </ul>	우리 대학교와 복수학위 협정이 체결된 국외 자매대학에서 일정기간 수학하고 소정의 이수학점을 취득할 시 우리 대학교의 학위와 상대교의 학위를 동시에 수여받는 프로그램 <ul style="list-style-type: none"> <li>• South East Technological University(아일랜드) (우리 대학교 3년, 상대교 최소 1년)</li> </ul>
해외어학연수 프로그램	<ul style="list-style-type: none"> <li>• 1학기 이상을 이수한 자 (휴학생 제외)</li> </ul>	50~70명	<ul style="list-style-type: none"> <li>• 지원금 지급</li> <li>• 계절학기 학점인정</li> </ul>	방학 중 해외 자매대학에서 실시하는 현지 어학연수 프로그램에 참가하여 어학실력 향상과 현지문화를 이해할 수 있는 기회를 제공하는 프로그램
교환학생(II) 프로그램	<ul style="list-style-type: none"> <li>• 2학기 이상 또는 이수하거나 이수 중인 학부생</li> <li>• 최종학기는 우리 대학교에서 수학할 수 있는 자</li> <li>• 휴학생 지원 가능</li> </ul>	40명 내외	<ul style="list-style-type: none"> <li>• 우리 대학교 및 상대교 수업료 납부</li> <li>• 지원금 지급</li> <li>• 학점인정</li> </ul>	재학생들에게 더 많은 해외파견 기회를 제공하고 폭넓은 대학선택을 위해 실시하는 프로그램 <ul style="list-style-type: none"> <li>• Angelo State University (미국)</li> <li>• San Francisco State University (미국)</li> <li>• California State University, Monterey Bay (미국)</li> <li>• Donghua University (중국)</li> <li>• Kumamoto University (일본)</li> <li>• Ryukoku University (일본)</li> <li>• Teikyo University (일본)</li> </ul>
자비유학/자비인턴십	<ul style="list-style-type: none"> <li>• 재학생</li> </ul>	제한 없음	<ul style="list-style-type: none"> <li>• 우리 대학교 등록금 및 상대교 등록금 동시 납부(자비유학)</li> <li>• 학점인정</li> </ul>	우리 대학교에서 실시하는 교비지원 프로그램에 선정되지 않더라도 상대교의 요건을 충족시키는 경우 해외파견 프로그램에 동일하게 참가할 수 있는 프로그램 (단, 교비는 지원하지 않음)
Korean Summer Session Staff	<ul style="list-style-type: none"> <li>• 재학생</li> <li>• 영어/일본어/중국어회화 가능자</li> </ul>	30명 내외	<ul style="list-style-type: none"> <li>• 사회봉사학점 인정</li> <li>• 수료증 수여</li> </ul>	하계 방학 중, 국외 자매대학 학생들을 초청하여 한국어 / 한국문화를 체험하게 하는 프로그램인 Korean Summer Session에 우리 대학교 재학생들이 Staff으로 활동

#### ▶ 교내활동 프로그램 안내

프로그램명	지원대상	인원(1년)	활동조건	프로그램 내용
유학생 학습튜터링	<ul style="list-style-type: none"> <li>• 재학생(봉사정신을 가진 자)</li> </ul>	30명 내외	<ul style="list-style-type: none"> <li>• 활동지원금 지급</li> <li>• 국제교류 프로그램 지원 시 가산점 부여</li> </ul>	외국인 학부 신/편입생과 한국인 재학생을 1:1로 매치하여 외국인 학부 재학생의 학습 능력을 향상시키고 학교생활 안내 및 전공학습을 지원하는 튜터링 프로그램
유학생 전공 스터디그룹	<ul style="list-style-type: none"> <li>• 재학생(봉사정신을 가진 자)</li> </ul>	30명 내외	<ul style="list-style-type: none"> <li>• 활동지원금 지급</li> <li>• 국제교류 프로그램 지원 시 가산점 부여</li> </ul>	학부 유학생(2~4학년)들의 전공학습 지원을 위한 튜터링 프로그램(한국인 튜터, 유학생 튜터로 스터디 진행)
동아동화	<ul style="list-style-type: none"> <li>• 재학생(봉사정신을 가진자)</li> <li>• 외국어회화 가능자</li> </ul>	학기별 40명 내외	<ul style="list-style-type: none"> <li>• 활동지원금 지급</li> <li>• 국제교류 프로그램 지원 시 가산점 부여</li> </ul>	본교 한국인 재학생과 외국인 재학생이 모여 부산지역 거주 외국인들을 대상으로 지역사회 봉사활동 기획/운영
데일리 (Dong-A I Love You)	<ul style="list-style-type: none"> <li>• 재학생(봉사정신을 가진 자)</li> <li>• 외국어회화 가능자</li> </ul>	기수별 20명 내외	<ul style="list-style-type: none"> <li>• 사회봉사학점 인정</li> <li>• 수료증 수여</li> <li>• 국제교류프로그램 지원 시 가산점 부여</li> </ul>	외국인 유학생의 학업 및 생활 전반을 지원하고 외국인 유학생 대상 학습, 문화 활동 기획 및 홍보를 통한 내·외국인 재학생간 국제교류활동 활성화를 위한 다양한 역할을 수행할 수 있는 프로그램

## 학사제도

구분	내용
복수전공	복수전공은 제1학년 수료 기준 학점을 취득한 경우 1월, 7월 중 신청 가능합니다(단, 모집공고문에서 지정한 일부 학과는 대상에서 제외). 복수전공을 이수하면 졸업 시 2개의 학사학위를 동시에 취득할 수 있으며, 복수전공 선발 인원은 해당학년도 모집단위별 입학정원의 50% 이내에서 선발합니다.
부전공	부전공은 제1학년 수료 기준 학점을 취득한 경우 1월, 7월 중 신청 가능합니다(단, 모집공고문에서 지정한 일부 학과는 대상에서 제외). 복수전공과 부전공의 차이점은 복수전공은 학위가 2개(졸업장도 2개)이고 부전공은 하나라는 점입니다. 부전공을 이수하면 학위증과 학적부에 부전공 취득 사실이 표기됩니다.
융합전공	융합전공은 두 개 이상의 학부(과)가 학문적 영역을 유기적으로 통합하여 새로운 전공과정을 개설하고 사회 수요에 부응하는 인재를 양성하기 위해 운영하는 제도입니다. 제1학년 수료 기준 학점을 취득한 경우 1월, 7월 중 신청 가능하며, 이수하면 졸업 시 2개의 학사학위를 동시에 취득할 수 있습니다.
자기설계 연계전공	자기설계 연계전공은 우리 대학교의 창의적 인재를 양성하고 학생 학습권의 다양성을 보장하기 위하여, 학생 스스로가 진로를 결정하고 이에 맞추어 교과과정을 설계 및 이수하는 제도입니다. 제1학년 수료 기준 학점을 취득한 경우 1월, 7월 중 신청 가능하며, 이수하면 졸업 시 2개의 학사학위를 동시에 취득할 수 있습니다.
교양학사학위과정	교양학사학위과정은 학제 간 융복합 교양교육을 통해 융합적 사고와 비판적 사고를 함양하는 데 기여합니다. 현재 리버럴아츠전공이 있으며 제1학년 수료 기준 학점을 취득한 경우 1월, 7월 중 신청 가능합니다. 이수하면 졸업 시 2개의 학사학위를 동시에 취득할 수 있습니다.
마이크로모듈제	마이크로모듈제는 학생이 졸업 후 취업하기를 희망하는 분야에 필요한 교과목들로 구성된 프로그램을 의미합니다. 마이크로모듈제 교과목은 각 학과의 전공 교과목으로 구성되며 학과별 마이크로모듈제 이수 기준 충족 시 모듈이수증명서가 발급됩니다. 복수전공을 이수할 경우 복수전공 학부(과)의 마이크로모듈도 신청 가능합니다.
전과	전과는 학년도 말(매년 1월 말 ~ 2월 초)에 2개 학기(2학년 전과), 4개 학기(3학년 전과), 6개 학기(4학년 전과) 이수자가 해당학년의 수료학점 이상을 취득하고 평점평균 2.0 이상인 경우 신청 가능합니다(단, 융합경영학과, 지식서비스경영학과, 의예과(의학과) 제외, 간호학과는 전출만 가능). 학과별 전과여석 범위 내에서 계열에 관계없이 신청 가능하며, 전과가 되면 본인의 소속이 전과된 학과로 변경되게 됩니다.





01



기숙사내부



세탁실



인터넷카페



체력단련실

▶ 한림생활관 승학1관

승학캠퍼스에 소재하고 있는 한림생활관 승학1관은 A~F동으로 구성되어 있고, A~D동은 2002. 9. 1. 개관, E~F동은 증축하여 2006. 3. 1. 개관하였다. 총 525호실 규모로 여학생 1,050명을 수용한다.

각 생활실은 2인 1실로 침대, 책상, 옷장 등이 제공되고, 샤워 및 세면시설을 갖춘 욕실이 있다. 공용시설로는 휴게실, 세탁실, 다림질실, 정독실, 체력단련실, 식당, 인터넷카페, 매점 등이 있다.

Tel (051) 200-6021~3

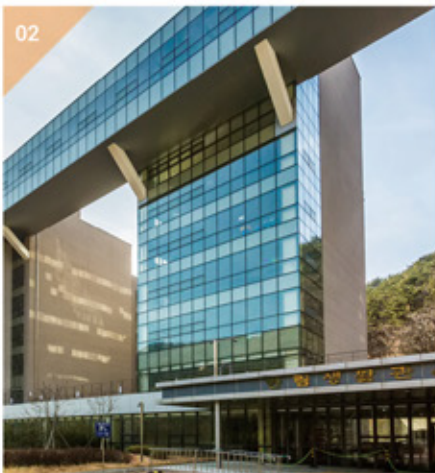

02



기숙사내부



체력단련실



세탁실



열람실

▶ 한림생활관 승학2관

승학1관과 동일한 승학캠퍼스에 소재하고 있는 한림생활관 승학2관은 S19~S20동으로 구성되어 있고 2016. 3. 1. 개관하였다. 총 294호실 규모로 남학생 588명을 수용한다.

각 생활실은 2인 1실로 침대, 책상, 옷장 등이 제공되고 샤워 및 세면시설을 갖춘 욕실이 있다. 공용시설로는 휴게실, 세탁실, 정독실, 체력단련실 등이 있다.

Tel (051) 200-6026~7



03



기숙사내부



세탁실



다림질실



샤워실

▶ 한림생활관 부민관

부민캠퍼스에 소재하고 있는 한림생활관 부민관은 남·여자동으로 구성되어 있고 2012. 4. 1. 개관하였다.

총 210호실(남: 103호실, 여: 107호실) 규모로 420명(남: 206명, 여: 214명)을 수용한다.

각 생활실은 2인 1실로 침대, 책상, 옷장 등이 제공되고, 공용시설로는 휴게실, 세탁실이 있으며 국제관 지하1층에는 식당, 안경점, 체력단련실, 스낵코너, 서점 등이 있다.

Tel (051) 200-8426~7



04

▶ 한림생활관 구덕관

다른 생활관과 달리 캠퍼스 외부(서대신동 지하철역 부근)에 소재하고 있는 한림생활관 구덕관은 1~3층(남학생), 4층~6층(여학생)으로 구성되어 있고 2010. 9. 1. 개관하였다. 법학전문대학원 학생을 우선 선발하며 총 83호실(남: 40호실, 여: 43호실) 규모로 166명(남: 80명, 여: 86명)을 수용한다.

각 생활실은 2인 1실로 침대, 책상, 옷장 등이 제공되고, 공용시설로는 휴게실, 정독실, 세탁실 등이 있다.

Tel (051) 200-1302

▶ 석당 글로벌하우스 외국인 유학생 전용, 2015년 7월 개관(185명 수용, 부민캠퍼스 도보 5분내 위치)

Tel (051) 200-1496



## 교직과정 설치학과 및 이수정원

대학/학부	학과(전공)	이수정원	교원자격증 표시과목
인문과학대학	철학생명의료윤리학과	4	철학
	역사문화학부 사학전공	4	역사
	한국어문학과	6	국어
	교육학과	전원	교육학
	아동학과	4	유치원정교사(2급)
자연과학대학	정보수학과	4	수학
	화학과	6	화학
	바이오메디컬학과	4	생물
생명자원과학대학	응용생물공학과	5	생물
공과대학	전기공학과	4	전기
	기계공학과	4	기계
디자인환경대학	패션디자인학과	5	의상
예술체육대학	미술학과	5	미술
	음악학과	4	음악
	체육학과	9	체육
건강과학대학	식품영양학과	5	영양교사(2급)
국제대학	영미학과	7	영어
소프트웨어대학	컴퓨터공학과	9	정보·컴퓨터
간호대학	간호학과	6	보건교사(2급)

※ 교육부 교원자격검정령에 의거, 교원양성과정 재승인 및 이수정원 조정 등으로 인하여 변동이 있을 수 있음

Ⅰ 인문·역사

Ⅱ 자연·공학

Ⅲ 예술·디자인

Ⅳ 건강·스포츠

Ⅴ 정보·컴퓨터

Ⅵ 대학원

## 교내 부서 및 전화번호

### 1. 주요 행정부서

업무	담당부서	전화번호
입학전형 안내	입학사정관실	051) 200-7777
	입학관리과	051) 200-5555
등록금 수납 안내	경리과	051) 200-6702
장학제도, 학자금대출	학생복지과 장학팀	051) 200-6212~4
기숙사 입사 안내	한림생활관	051) 200-6021~3

업무	담당부서	전화번호
수강신청 및 수업관리	학사관리과 수업팀	051) 200-6122~4
휴학 등 학적관리	학사관리과 학적팀	051) 200-6126~8
취업 안내	취업지원실	051) 200-6222~9
국제교류 안내	국제교류과	051) 200-6442~3
언어교육 안내	언어교육원	051) 200-6343~4
대학생활상담	학생상담센터(송학)	051) 200-6473 상담부 051) 200-6071 심리검사부
	학생상담센터(부민)	051) 200-8775~6

### 2. 단과대학 및 학과

단과대학/학부	학부(전공)·학과	전화번호	
인문과학대학	철학생명의료윤리학과	051) 200-7006	
	역사문화학부	사학전공	051) 200-7060
		고고미술사학전공	051) 200-7151
	한국어문학과	051) 200-7019	
	교육학과	051) 200-7074	
	아동학과	051) 200-7306	
자연과학대학	정보수학과	051) 200-7206	
	반도체학과	051) 200-7221	
	화학과	051) 200-7240	
	바이오메디컬학과	051) 200-7260	
사회과학대학	정치·사회학부	정치외교학전공	051) 200-8605
		사회학전공	051) 200-8638
	행정학과	051) 200-8628	
	사회복지학과	051) 200-8666	
	미디어커뮤니케이션학과	051) 200-8645	
	경제학과	051) 200-8615	
경영대학	경영학과	051) 200-7406	
	관광경영학과	051) 200-7426	
	국제무역학과	051) 200-7436	
	경영정보학과	051) 200-7463	
	금융학과	051) 200-8661	
	지식서비스경영학과	051) 200-7496	
	생명자원과학대학	분자유전공학과(바이오소재공학과)	051) 200-7598
응용생물공학과		051) 200-7595	
식품생명공학과		051) 200-7596	
생명자원산업학과(스마트그린자원학과)		051) 200-7590	

단과대학/학부	학부(전공)·학과	전화번호	
공과대학	건축공학과	051) 200-7606	
	도시공학과	051) 200-7662	
	건설시스템공학과	051) 200-7620	
	환경·에너지공학부	환경공학전공	051) 200-7674
		에너지·자원공학전공	051) 200-7763
	전기공학과	051) 200-7732	
	전자공학과	051) 200-7701	
	기계공학과	051) 200-7659	
	산업경영공학과	051) 200-7686	
	조선해양공학과	051) 200-7787	
화학공학과	051) 200-7717		
신소재공학과	051) 200-7747		
디자인환경대학	건축학과	051) 200-7618	
	산업디자인학과	051) 200-7980	
	패션디자인학과	051) 200-7328	
	조경학과	051) 200-7571	
예술체육대학	미술학과	051) 200-1740	
	음악학과	051) 200-1760, 1758	
	체육학과	051) 200-7806	
	태권도학과	051) 200-7856	
건강과학대학	식품영양학과	051) 200-7317	
	의약생명공학과	051) 200-7561	
	건강관리학과	051) 200-7528	
의과대학	의예과	051) 240-2944	
	의학과	051) 240-2796	
국제대학	글로벌비즈니스학과	051) 200-8706	
	영미학과	051) 200-7036	
	중국학과	051) 200-8727	
	일본학과	051) 200-8707	
컴퓨터·AI공학부(소프트웨어대학)	컴퓨터공학과	051) 200-7776	
	AI학과	051) 200-5821	
간호학부(간호대학)	간호학과	051) 240-2692, 2694	
석당인재학부	공공정책학전공	051) 200-8590	

# 찾아오시는 길 및 캠퍼스 안내

## 1. 입학관리처 위치

- ▶ **입학사정관실:** 부민캠퍼스 종합강의동 로비층(B04(C)-B122)
- ▶ **입학관리과:** 부민캠퍼스 종합강의동 로비층(B04(C)-B120)

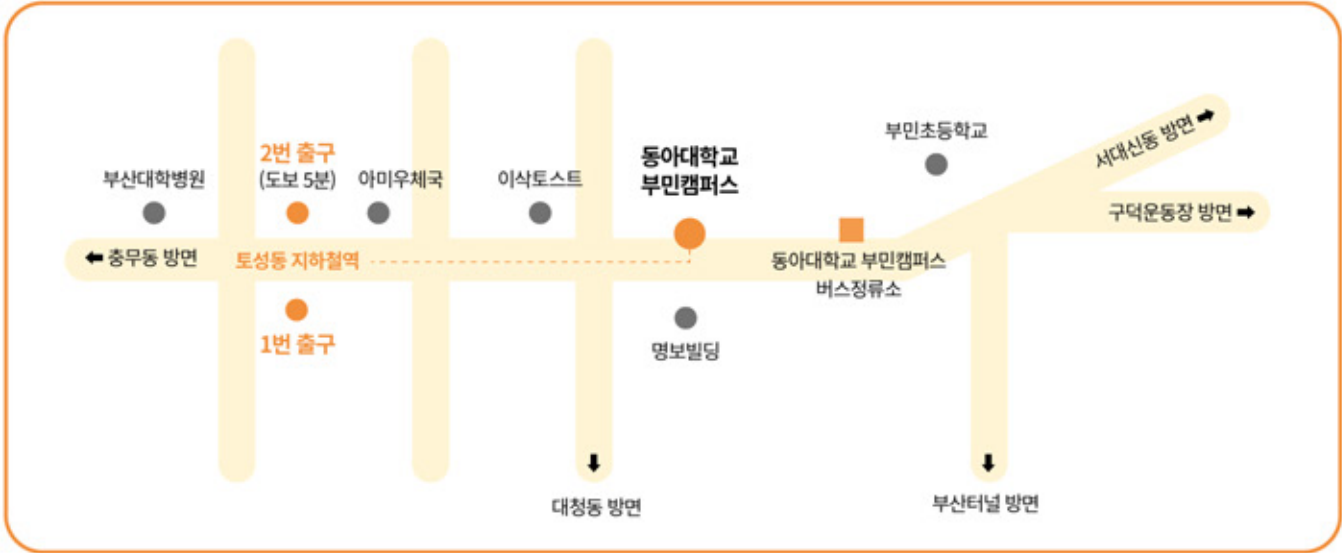

### 지하철 이용

- ▶ 지하철 1호선 '토성역'에서 하차 후 2번 출구 '아이우체국' 방면 도보 5분



### 버스 이용

- ▶ 일반버스: 15, 16, 40, 70, 81, 126, 161, 190 → 동아대학교 부민캠퍼스 하차
- ▶ 좌석버스: 1001(서대시장에서 하차 후 환승) → 동아대학교 부민캠퍼스 하차



### 철도이용(고속철도, 일반철도)

- ▶ 부산역 하차 → 지하철 1호선 부산역에서 다대포 방면 지하철 이용(지하철 이용 참조)
- ▶ 부산역 하차 → 지하철 1호선 부산역 7번 출구 앞 버스정류장에서 81번, 40번 버스 이용 → 동아대 부민캠퍼스 하차



### 고속버스 / 시외버스 이용

- ▶ 부산고속버스터미널 하차 후 지하철 1호선 '노포역' 지하철 이용(지하철 이용 참조)
- ▶ 사상시외버스터미널 하차 후 지하철 2호선 사상역 2번 출구 앞 버스정류장에서 161번 이용 → 동아대 부민캠퍼스 하차
- ▶ 사상시외버스터미널 하차 후 서부시외버스터미널 버스정류장에서 15번 이용 → 동아대 부민캠퍼스 하차



### 항공편 이용

- ▶ 김해공항에서 사상 방면 경전철 탑승 → 지하철 2호선 사상역 하차 후 2번 출구 앞 버스정류장에서 161번 이용 → 동아대 부민캠퍼스 하차
- ▶ 사상시외버스터미널 하차 후 서부시외버스터미널 버스정류장에서 15번 이용 → 동아대 부민캠퍼스 하차



### 승용차 이용

- ▶ 경부고속도로 양산분기점 → 삼락 IC → 백양터널 → 수정터널 → 부산우체국에서 우회전 → 동아대학교 부민캠퍼스
- ▶ 남해고속도로 냉정분기점 → 서부산 IC → 학장사거리 → 세원교차로 → 구덕터널 → 보수동사거리에서 우회전 → 동아대학교 부민캠퍼스



## 2. 캠퍼스 안내

### 승학캠퍼스

49315 부산광역시 사하구 낙동대로 550번길 37(하단동)



- S01 대학본부 및 인문과학대학
- S02 학생회관
- S03 공과대학 1호관
- S04 공과대학 2호관
- S05 공과대학 3호관
- S06 공과대학 5호관
- S07 예술체육대학 1관
- S08 교수회관
- S09 생명자원과학대학 및 건강과학대학
- S10 한림도서관
- S11 자연과학대학
- S12 공과대학 4호관
- S13 창업관
- S14 산학관
- S15 한림생활관 승학 1관
- S16 학생군사교육관
- S17 예술체육대학 2관
- S18 예술체육대학 실습동
- S19~20 한림생활관 승학 2관
- S31 수위실
- ★ 정문

### 부민캠퍼스

49236 부산광역시 서구 구덕로 225(부민동 2가)

### 구덕캠퍼스

49201 부산광역시 서구 대신공원로 32(동대산동 3가)



서류제출  
입학사정관실 051)200-7777  
입학관리과 051)200-5555

- B01 석당박물관
- ◆ 석당미술관
- B02 법학전문대학원
- ◆ 한림생활관 부민관
- B03 평생교육원
- ★ 정문
- B04 중합강의동
- B05 국제관
- B31 수위실



- G01 석당기념관
- ◆ 동아대학교병원(본관)
- G02 구덕연구동 1호관
- ◆ 동아대학교병원(서관)
- G03 의과대학
- ◆ 동아대학교병원(동관)
- G04 구덕강의동 3호관
- 동아대학교병원(중앙관)
- G05 구덕강의동 1, 2호관
- 동아대학교대신요양병원
- G06 구덕연구동 2호관
- ★ 정문
- G11 구.예술대학
- G12 구.예술대학 실습동



**동아대학교**  
DONG-A UNIVERSITY

승학캠퍼스 49315 부산광역시 사하구 낙동대로 550번길 37(하단동)  
부민캠퍼스 49236 부산광역시 서구 구덕로 225(부민동 2가)  
구덕캠퍼스 49201 부산광역시 서구 대신공원로 32(동대신동 3가)  
입 학 상 담 입학사정관실(부민캠퍼스) 051-200-7777  
입 학 관 리 과(부민캠퍼스) 051-200-5555

동아대학교  
입학관리처

